



**แผนปฏิบัติการ
ประจำปีงบประมาณ พ.ศ. 2564**

**วิทยาลัยเกษตรและเทคโนโลยีตาก
สถาบันการอาชีวศึกษาเกษตรภาคเหนือ
สำนักงานคณะกรรมการการอาชีวศึกษา
กระทรวงศึกษาธิการ**

คำนำ

แผนปฏิบัติการประจำปีงบประมาณ พ.ศ. 2564 ของวิทยาลัยเกษตรและเทคโนโลยีตาก จังหวัดตาก จัดทำขึ้นเพื่อใช้เป็นแนวทางในการปฏิบัติงานของสถานศึกษา รวมทั้งใช้เป็นเครื่องมือในการกำกับดูแล ควบคุม และติดตามประเมินผลในการดำเนินงานให้เป็นไปตามแผนงาน โครงการ ของแต่ละแผนกวิชา และฝ่ายต่าง ๆ ให้ดำเนินการไปอย่างมีประสิทธิภาพและประสิทธิผล โดยมุ่งหวัง ให้บรรลุตามปรัชญา วิสัยทัศน์ และพันธกิจของสถานศึกษาที่กำหนดไว้ ภายใต้กรอบนโยบายของ กระทรวงศึกษาธิการ ยุทธศาสตร์สำนักงานคณะกรรมการการอาชีวศึกษา และมาตรฐานการอาชีวศึกษา

วิทยาลัยเกษตรและเทคโนโลยีตาก เป็นกลุ่มสถานศึกษาของสถาบันการอาชีวศึกษาเกษตรภาคเหนือ สังกัดสำนักงานคณะกรรมการการอาชีวศึกษา กระทรวงศึกษาธิการ มีภารกิจสำคัญในการ จัดการเรียนการสอนด้านอาชีวศึกษาเกษตรและฝึกอบรมวิชาชีพหลักสูตรระยะสั้นให้กับนักเรียน นักศึกษา เกษตรกรผู้สนใจและประชาชนในท้องที่จังหวัดตาก และใกล้เคียงให้มีความรู้ทักษะวิชาชีพ มีคุณลักษณะที่เหมาะสม มีสมรรถนะในการเลือกประกอบอาชีพได้ตามความถนัด สามารถนำ ประสพการณ์ที่ได้รับไปสร้างผลผลิตเพื่อก่อให้เกิดรายได้และพัฒนาอาชีพได้อย่างมั่นคงและยั่งยืน สอดคล้องกับความต้องการของสังคม และตลาดแรงงาน

ในการดำเนินการจัดทำแผนปฏิบัติการประจำปีงบประมาณ 2564 นี้ ได้ผ่านกระบวนการ การมีส่วนร่วมและการสร้างความเข้าใจของทุกภาคส่วนของสถานศึกษา โดยคำนึงถึงประโยชน์และ ประสิทธิภาพอันสูงสุดจากการใช้งบประมาณ

หวังเป็นอย่างยิ่งว่าแผนปฏิบัติการประจำปีงบประมาณ 2564 นี้ จะเป็นแนวทางในการนำ นโยบายไปสู่เป้าหมายที่มีประสิทธิภาพและประสิทธิผล ขอขอบคุณผู้ที่เกี่ยวข้องทุกท่านที่ทำให้การ จัดทำแผนปฏิบัติการประจำปีสำเร็จลุล่วงไปได้ด้วยดี ขอขอบคุณไว้ ณ โอกาสนี้

งานวางแผนและงบประมาณ ฝ่ายแผนงานและความร่วมมือ

วิทยาลัยเกษตรและเทคโนโลยีตาก

ตุลาคม 2563

สารบัญ

| เรื่อง/รายการ | หน้า |
|---|------|
| คำนำ | ก |
| สารบัญ | ข |
| ส่วนที่ 1 ยุทธศาสตร์ที่เกี่ยวข้อง | |
| แผนพัฒนาเศรษฐกิจ และสังคมแห่งชาติฉบับที่ 12 | 1 |
| แผนการศึกษาแห่งชาติ 20 ปี | 1 |
| แผนพัฒนาการศึกษาของกระทรวงศึกษาธิการฉบับที่ 12 | 4 |
| ยุทธศาสตร์สำนักงานคณะกรรมการการอาชีวศึกษา 20 ปี | 5 |
| ส่วนที่ 2 ข้อมูลพื้นฐาน | |
| ปรัชญา | 6 |
| อัตลักษณ์ | 6 |
| เอกลักษณ์ | 6 |
| วิสัยทัศน์ | 6 |
| พันธกิจ | 6 |
| กลยุทธ์ | 7 |
| ประวัติความเป็นมา | 13 |
| ข้อมูลด้านอาคารสถานที่ | 15 |
| แผนภูมิโครงสร้างการบริหารสถานศึกษา | 16 |
| ข้อมูลบุคลากร | 17 |
| ข้อมูลนักเรียน นักศึกษา | 24 |
| ส่วนที่ 3 แผนปฏิบัติราชการและแผนใช้จ่ายเงินงบประมาณ | |
| สรุปผลการใช้จ่ายเงินปีที่ผ่านมา | 26 |
| ประมาณการรายรับ-รายจ่าย ปีงบประมาณ 2564 | 27 |
| สรุปหน้ารายปีงบประมาณ พ.ศ. 2564 | 29 |
| ปฏิทินการปฏิบัติราชการ/ดำเนินงาน ตามภาระงานประจำ/โครงการ/กิจกรรม และแผนใช้จ่ายเงินปีงบประมาณประจำปี พ.ศ.2565 | 35 |
| โครงการที่ได้รับอนุมัติ ปีงบประมาณ 2564 | 41 |

ส่วนที่ 1

บทนำ

ยุทธศาสตร์ที่เกี่ยวข้อง

1. แผนพัฒนาเศรษฐกิจและสังคมแห่งชาติฉบับที่ 12 (พ.ศ. 2560 – 2564)

ยุทธศาสตร์ในแผนพัฒนาฯ ฉบับที่ 12 มีทั้งหมด 10 ยุทธศาสตร์ โดยมี 6 ยุทธศาสตร์ตามกรอบยุทธศาสตร์ชาติ 20 ปีและอีก 4 ยุทธศาสตร์ที่เป็นปัจจัยสนับสนุน ดังนี้

1. การเสริมสร้างและพัฒนาศักยภาพทุนมนุษย์
2. ยุทธศาสตร์การสร้างความเป็นธรรมและลดความเหลื่อมล้ำในสังคม
3. ยุทธศาสตร์การสร้างความเข้มแข็งทางเศรษฐกิจและแข่งขันได้อย่างยั่งยืน
4. ยุทธศาสตร์การเติบโตที่เป็นมิตรกับสิ่งแวดล้อมเพื่อการพัฒนาที่ยั่งยืน
5. ยุทธศาสตร์การเสริมสร้างความมั่นคงแห่งชาติเพื่อการพัฒนาประเทศสู่ความมั่งคั่งและยั่งยืน
6. ยุทธศาสตร์การบริหารจัดการในภาครัฐ การป้องกันการทุจริตประพฤติมิชอบ และธรรมาภิบาลในสังคมไทย
7. ยุทธศาสตร์การพัฒนาโครงสร้างพื้นฐานและระบบโลจิสติกส์
8. ยุทธศาสตร์การพัฒนาวิทยาศาสตร์ เทคโนโลยี วิจัย และนวัตกรรม
9. ยุทธศาสตร์การพัฒนาภาค เมือง และพื้นที่เศรษฐกิจ
10. ยุทธศาสตร์ความร่วมมือระหว่างประเทศเพื่อการพัฒนา

2. แผนการศึกษาแห่งชาติ 20 ปี(พ.ศ. 2560 – 2579)

วิสัยทัศน์ จุดมุ่งหมาย เป้าหมาย ตัวชี้วัด และยุทธศาสตร์ของแผนการศึกษาแห่งชาติจากแนวคิดการจัดการศึกษาดังกล่าวข้างต้น แผนการศึกษาแห่งชาติฉบับนี้จึงได้กำหนด

วิสัยทัศน์(Vision)ไว้ดังนี้ “คนไทยทุกคนได้รับการศึกษาและเรียนรู้ตลอดชีวิตอย่างมีคุณภาพ ดำรงชีวิตอย่างเป็นสุข สอดคล้องกับหลักปรัชญาของเศรษฐกิจพอเพียง และการเปลี่ยนแปลงของโลกศตวรรษที่ 21”

วัตถุประสงค์ในการจัดการศึกษา 4 ประการ คือ

1. เพื่อพัฒนาระบบและกระบวนการจัดการศึกษาที่มีคุณภาพและมีประสิทธิภาพ
2. เพื่อพัฒนาคนไทยให้เป็นพลเมืองดี มีคุณลักษณะทักษะและสมรรถนะที่สอดคล้องกับ บทบัญญัติของรัฐธรรมนูญแห่งราชอาณาจักรไทยพระราชบัญญัติการศึกษาแห่งชาติและยุทธศาสตร์ชาติ
3. เพื่อพัฒนาสังคมไทยให้เป็นสังคมแห่งการเรียนรู้ และคุณธรรม จริยธรรม รู้รักสามัคคี และร่วมมือผนึกกำลังมุ่งสู่การพัฒนาประเทศอย่างยั่งยืน ตามหลักปรัชญาของเศรษฐกิจพอเพียง
4. เพื่อนำประเทศไทยก้าวข้ามกับดักประเทศที่มีรายได้ปานกลาง และความเหลื่อมล้ำ ภายในประเทศลดลงเพื่อให้บรรลุวิสัยทัศน์และจุดมุ่งหมายในการจัดการศึกษาดังกล่าวข้างต้น

เป้าหมายไว้ 2 ด้าน คือ

1. เป้าหมายด้านผู้เรียน (Learner Aspirations) โดยมุ่งพัฒนาผู้เรียนทุกคนให้มีคุณลักษณะ และทักษะการเรียนรู้ในศตวรรษที่ 21 (3Rs8Cs) ประกอบด้วย ทักษะและคุณลักษณะต่อไปนี้

3Rs ได้แก่ การอ่านออก (Reading) การเขียนได้ (Writing) และการคิดเลขเป็น (Arithmetics)

8Cs ได้แก่ ทักษะด้านการคิดอย่างมีวิจารณญาณ และทักษะในการแก้ปัญหา (Critical Thinking and Problem Solving) ทักษะด้านการสร้างสรรค์และนวัตกรรม (Creativity and Innovation) ทักษะด้านความเข้าใจต่างวัฒนธรรม ต่างกระบวนทัศน์ (Cross – cultural Understanding) ทักษะด้านความร่วมมือ การทำงานเป็นทีม และภาวะผู้นำ (Collaboration, Teamwork and Leadership) ทักษะด้านการสื่อสาร สารสนเทศ และการรู้เท่าทันสื่อ (Communications, Information and Media Literacy) ทักษะด้านคอมพิวเตอร์และเทคโนโลยีสารสนเทศและการสื่อสาร (Computing and ICT Literacy) ทักษะอาชีพ และทักษะการเรียนรู้ (Career and Learning Skills) และความมีเมตตา กรุณา มีวินัย คุณธรรม จริยธรรม (Compassion)

2. เป้าหมายของการจัดการศึกษา (Aspirations) 5 ประการ ซึ่งมีตัวชี้วัดเพื่อการบรรลุเป้าหมาย 53 ตัวชี้วัด ประกอบด้วย เป้าหมายและตัวชี้วัดที่สำคัญ ดังนี้

1. ประชากรทุกคนเข้าถึงการศึกษาที่มีคุณภาพและมีมาตรฐานอย่างทั่วถึง (Access) มีตัวชี้วัดที่สำคัญ เช่น ประชากรกลุ่มอายุ 6 - 14 ปีทุกคนได้เข้าเรียนในระดับประถมศึกษา และมีมัธยมศึกษาตอนต้นหรือเทียบเท่าที่รัฐต้องจัดให้ฟรีโดยไม่เก็บค่าใช้จ่าย ผู้เรียนพิการได้รับการพัฒนาสมรรถภาพหรือบริการทางการศึกษาที่เหมาะสมทุกคน และประชากรวัยแรงงานมีการศึกษาเฉลี่ยเพิ่มขึ้น เป็นต้น

2. ผู้เรียนทุกคน ทุกกลุ่มเป้าหมายได้รับบริการการศึกษาที่มีคุณภาพตามมาตรฐานอย่างเท่าเทียม (Equity) มีตัวชี้วัดที่สำคัญ เช่น ผู้เรียนระดับการศึกษาขั้นพื้นฐานทุกคนได้รับการสนับสนุนค่าใช้จ่ายในการศึกษา 15 ปี เป็นต้น

3. ระบบการศึกษาที่มีคุณภาพ สามารถพัฒนาผู้เรียนให้บรรลุขีดความสามารถเต็มตามศักยภาพ (Quality) มีตัวชี้วัดที่สำคัญ เช่น นักเรียนมีคะแนนผลการทดสอบทางการศึกษาระดับชาตินิยมพื้นฐาน (O-NET) แต่ละวิชาผ่านเกณฑ์คะแนนร้อยละ 50 ขึ้นไปเพิ่มขึ้น และคะแนนเฉลี่ยผลการทดสอบโครงการประเมินผลนักเรียนร่วมกับนานาชาติ(Programme for International Student Assessment : PISA) ของนักเรียนอายุ 15 ปีสูงขึ้น เป็นต้น

4. ระบบการบริหารจัดการศึกษาที่มีประสิทธิภาพ เพื่อการลงทุนทางการศึกษาที่คุ้มค่าและบรรลุเป้าหมาย (Efficiency) มีตัวชี้วัดที่สำคัญ เช่น ร้อยละของสถานศึกษาขนาดเล็กที่ไม่ผ่านเกณฑ์การประเมินคุณภาพภายนอกลดลง มีระบบการบริหารงานบุคคล ครูและบุคลากรทางการศึกษาที่มีประสิทธิภาพและเป็นไปตามเกณฑ์มาตรฐาน รวมทั้งมีกลไกส่งเสริมให้ทุกภาคส่วนสนับสนุนทรัพยากรเพื่อการจัดการศึกษา เป็นต้น

5. ระบบการศึกษาที่สนองตอบและก้าวทันการเปลี่ยนแปลงของโลกที่เป็นพลวัตและบริบทที่เปลี่ยนแปลง (Relevancy) มีตัวชี้วัดที่สำคัญ เช่น อันดับความสามารถในการแข่งขันของประเทศด้านการศึกษาดีขึ้น สัดส่วนผู้เรียนอาชีวศึกษาสูงขึ้นเมื่อเทียบกับผู้เรียนสามัญศึกษา และจำนวนสถาบันอุดมศึกษาที่ติดอันดับ 200 อันดับแรกของโลกเพิ่มขึ้น เป็นต้นเพื่อให้บรรลุวิสัยทัศน์ จุดมุ่งหมาย และเป้าหมายดังกล่าวข้างต้น แผนการศึกษาแห่งชาติจึงได้กำหนดช่วงเวลาในการดำเนินการในแต่ละเป้าหมายและตัวชี้วัด เป็น 5 ช่วง ดังนี้ระยะเร่งด่วน ระยะ 5 ปีแรกของแผน ระยะ 5 ปีที่สองของแผน ระยะ 5 ปีที่สามของแผน และระยะ 5 ปีสุดท้ายของแผน

ยุทธศาสตร์ เป้าหมาย และตัวชี้วัด แผนการศึกษาแห่งชาติได้กำหนดยุทธศาสตร์ในการพัฒนาการศึกษาภายใต้ 6 ยุทธศาสตร์หลักที่สอดคล้องกับยุทธศาสตร์ชาติ 20 ปี เพื่อให้แผนการศึกษาแห่งชาติบรรลุเป้าหมายตามจุดมุ่งหมาย วิสัยทัศน์และแนวคิดการจัดการศึกษาดังกล่าวข้างต้น ดังนี้

1. การจัดการศึกษาเพื่อความมั่นคงของสังคมและประเทศชาติ
2. การผลิตและพัฒนากำลังคน การวิจัยและนวัตกรรมเพื่อสร้างขีดความสามารถในการแข่งขันของประเทศ
3. การพัฒนาศักยภาพคนทุกช่วงวัยและการสร้างสังคมแห่งการเรียนรู้
4. การสร้างโอกาสความเสมอภาคและความเท่าเทียมทางการศึกษา
5. การจัดการศึกษาเพื่อสร้างเสริมคุณภาพชีวิตที่เป็นมิตรกับสิ่งแวดล้อม
6. การพัฒนาประสิทธิภาพของระบบบริหารจัดการ

3. แผนพัฒนาการศึกษาของกระทรวงศึกษาธิการฉบับที่ 12 (พ.ศ. 2560 - 2564)

วิสัยทัศน์ “มุ่งพัฒนาผู้เรียนให้มีความรู้คู่คุณธรรมมีคุณภาพชีวิตที่ดีมีความสุขในสังคม”

“ผู้เรียน” หมายถึง เด็ก เยาวชน นักเรียน นักศึกษา และประชาชน ที่ได้รับบริการจากกระทรวงศึกษาธิการ

“มีความรู้คู่คุณธรรม” หมายถึง รอบรู้ รอบคอบ ระมัดระวัง ซื่อสัตย์สุจริต ขยันอดทน สติปัญญา แบ่งปัน ซึ่งเป็น 2 เงื่อนไขตามหลักปรัชญาของเศรษฐกิจพอเพียง

“มีคุณภาพชีวิตที่ดี” หมายถึง มีอาชีพ มีความมั่นคง มั่งคั่ง และยั่งยืน ในการดำรงชีวิต

“มีความสุข” หมายถึง ความอยู่ดีมีสุข สามารถอยู่ร่วมกันอย่างเอื้ออาทร มีความสามัคคีปรองดอง

“สังคม” หมายถึง สังคมไทย ภูมิภาคอาเซียน และสังคมโลก

พันธกิจ

1. ยกกระดับคุณภาพและมาตรฐานการศึกษาทุกระดับ/ประเภทสู่สากล
2. เสริมสร้างโอกาสการเข้าถึงบริการทางการศึกษาของประชาชนอย่างทั่วถึง เท่าเทียม
3. พัฒนาระบบบริหารจัดการการศึกษาตามหลักธรรมาภิบาล

ยุทธศาสตร์

1. ยุทธศาสตร์พัฒนาหลักสูตร กระบวนการเรียนการสอน การวัดและประเมินผล
2. ยุทธศาสตร์ผลิต พัฒนาครู คณาจารย์และบุคลากรทางการศึกษา
3. ยุทธศาสตร์ผลิตและพัฒนากำลังคน รวมทั้งงานวิจัยที่สอดคล้องกับความต้องการของการพัฒนาประเทศ
4. ยุทธศาสตร์ขยายโอกาสการเข้าถึงบริการทางการศึกษา และการเรียนรู้อย่างต่อเนื่องตลอดชีวิต
5. ยุทธศาสตร์ส่งเสริมและพัฒนาระบบเทคโนโลยีดิจิทัลเพื่อการศึกษา
6. ยุทธศาสตร์พัฒนาระบบบริหารจัดการและส่งเสริมให้ทุกภาคส่วนมีส่วนร่วมในการจัดการศึกษา

4. ยุทธศาสตร์สำนักงานคณะกรรมการการอาชีวศึกษา 20 ปี (พ.ศ.2560-2579)

โดยเฉพาะก้าวไปสู่ประเทศไทย 4.0 ยึดคุณภาพ คุณธรรม ความร่วมมือ จิตอาสา จรรยาบรรณวิชาชีพ ทักษะ ความเป็นมืออาชีพ เพื่อไปสู่อาชีวศึกษาระดับสากลสำนักงานคณะกรรมการการอาชีวศึกษา (สอศ.) ได้จัดทำยุทธศาสตร์อาชีวศึกษา ระยะ 20 ปี ตั้งแต่ โดยมี

ยุทธศาสตร์ ประกอบด้วย

1.ผลิตและพัฒนากำลังคนด้านวิชาชีพอย่างมีคุณภาพและเพียงพอกับความต้องการพัฒนาประเทศ

2.พัฒนาขีดความสามารถกำลังคนด้านวิชาชีพในทุกช่วงวัย

3.ส่งเสริมความร่วมมือภาครัฐและเอกชนในการจัดการอาชีวศึกษา

4.เพิ่มประสิทธิภาพการบริหารจัดการอาชีวศึกษาภายใต้หลักธรรมาภิบาล

5.เพิ่มศักยภาพกำลังคนด้านวิชาชีพให้มีสมรรถนะด้านเทคโนโลยี

6.ส่งเสริมและพัฒนาระบบเครือข่ายเทคโนโลยีดิจิทัลเพื่อการจัดการอาชีวศึกษา และ

7.ผลิตและพัฒนาครูอาชีวศึกษาให้มีสมรรถนะสอดคล้องกับบริบทความเปลี่ยนแปลง

พันธกิจ ประกอบด้วย

1.การยกระดับมาตรฐานการผลิตและพัฒนากำลังคนด้านวิชาชีพให้สอดคล้องกับความต้องการของสถานประกอบการ

2.ขยายโอกาสการศึกษาวิชาชีพให้แก่ประชาชนทุกช่วงวัย

3.เพิ่มประสิทธิภาพการบริหารจัดการอาชีวศึกษา

4.พัฒนางานวิจัยและนวัตกรรม และ

5.พัฒนาครูและบุคลากรอาชีวศึกษาให้มีคุณภาพ

ส่วนที่ 2
ข้อมูลพื้นฐาน
วิทยาลัยเกษตรและเทคโนโลยีตาก

ปรัชญา

จัดการศึกษาอย่างทั่วถึง เป็นที่พึงของเกษตรกร

อัตลักษณ์

เป็นคนดี มีจิตอาสา

เอกลักษณ์

ใช้บริการงานสังคม

วิสัยทัศน์

จัดการศึกษาเพื่อพัฒนาอาชีพเกษตรกรกรม

พันธกิจ

1. จัดการศึกษาอาชีวศึกษาด้านเกษตรกรรม และพันธชยกรรมอย่างมีคุณภาพ และทั่วถึง
2. บริการวิชาชีพด้านเกษตรกรรม และพันธชยกรรม
3. ทะนุบำรุงศิลปวัฒนธรรม
4. ส่งเสริมสนับสนุนนวัตกรรม สิ่งประดิษฐ์ งานสร้างสรรค์ และงานวิจัย
5. ปฏิบัติงานตามนโยบายของหน่วยงานที่เกี่ยวข้อง

กลยุทธ์ (Strategy)

วิทยาลัยเกษตรและเทคโนโลยีตากกำหนดกลยุทธ์ในแต่ละพันธกิจไว้ดังนี้

| ที่ | พันธกิจ | ที่ | กลยุทธ์ |
|-----|--|-----|--|
| 1 | จัดการศึกษาอาชีวศึกษาด้านเกษตรกรรม และพันธชยกรรมอย่างมีคุณภาพ และทั่วถึง | 1 | จัดการศึกษาเกษตรกรรม และพันธชยกรรมให้กับกลุ่มเป้าหมายอย่างทั่วถึง |
| | | 2 | พัฒนาหลักสูตรฐานสมรรถนะในระดับ ปวช. ปวส. ในสาขาเกษตรกรรม และพันธชยกรรม |
| | | 3 | จัดการเรียนการสอนแบบ Project Based Learning |
| | | 4 | พัฒนาครูให้มีสมรรถนะในสาขาวิชาที่เกี่ยวข้อง |
| | | 5 | ทำความร่วมมือกับสถานประกอบการที่มีความเชี่ยวชาญในสาขาที่เกี่ยวข้อง |
| | | 6 | เชิญผู้เชี่ยวชาญในสาขาวิชาที่เกี่ยวข้องมาช่วยในการจัดการศึกษาวิชาที่เกี่ยวข้อง |
| | | 7 | พัฒนาแหล่งเรียนรู้ในสถานศึกษาให้มีคุณภาพ และมาตรฐาน |
| 2 | ให้บริการวิชาชีพด้านเกษตรกรรม และพันธชยกรรม | 1 | พัฒนาหลักสูตรฐานสมรรถนะในสาขาวิชาที่ผู้รับบริการต้องการ |
| | | 2 | พัฒนาครูวิชาชีพในสาขาวิชาเกษตรกรรม และสาขาวิชาพันธชยกรรมให้ทันสมัย |
| | | 3 | พัฒนาแหล่งเรียนรู้ในสถานศึกษาให้มีคุณภาพ และได้มาตรฐาน |
| 3 | ทะนุบำรุงศิลปะ วัฒนธรรม ประเพณีไทย | 1 | บูรณาการศิลปะ วัฒนธรรม ประเพณีที่สำคัญของชาติไว้ในหลักสูตร ปวช. ปวส. ในสาขาวิชาที่เกี่ยวข้อง |
| | | 2 | จัดกิจกรรมวันชาติ ศาสนา พระมหากษัตริย์ และประเพณีที่สำคัญ ให้กับนักเรียน นักศึกษา |
| | | 3 | ให้ความร่วมมือในการจัดกิจกรรมประเพณีที่สำคัญของชุมชนท้องถิ่น |

| ที่ | พันธกิจ | ที่ | กลยุทธ์ |
|-----|---|-----|--|
| 4 | ส่งเสริมสนับสนุนนวัตกรรม สิ่งประดิษฐ์ งานสร้างสรรค์ และงานวิจัย | 1 | บูรณาการรายวิชาที่สนับสนุนส่งเสริม นวัตกรรม สิ่งประดิษฐ์ งานสร้างสรรค์ และ งานวิจัยเข้าไว้ในหลักสูตร ปวช. และ ปวส. |
| | | 2 | จัดการเรียนการสอนที่ส่งเสริม พัฒนา สิ่งประดิษฐ์ งานสร้างสรรค์ และงานวิจัย |
| | | 3 | จัดกิจกรรมประกวด แสดง และแข่งขัน สิ่งประดิษฐ์ งานสร้างสรรค์ งานวิจัย ใน ระดับสถานศึกษา ระดับจังหวัด ระดับภาค และระดับชาติ |
| 5 | ปฏิบัติงานตามนโยบายของ หน่วยงานที่เกี่ยวข้อง | 1 | ปฏิบัติงานตามนโยบายของหน่วยงาน ระดับชาติ |
| | | 2 | ปฏิบัติงานตามนโยบายของระดับกระทรวง |
| | | 3 | ปฏิบัติงานตามนโยบายของสำนักงาน คณะกรรมการการอาชีวศึกษา |
| | | 4 | ปฏิบัติงานตามนโยบายของสถาบันการ อาชีวศึกษาเกษตรภาคเหนือ |
| | | 5 | ปฏิบัติงานตามนโยบายของจังหวัด |

**โครงการสนองพันธกิจ และกลยุทธ์ที่ได้รับอนุมัติตามแผนปฏิบัติการ
ประจำปีงบประมาณ 2564**

| ลำดับ ที่ | โครงการ | จำนวนเงิน | ผู้เสนอโครงการ | พันธกิจ | กล ยุทธ์ |
|--------------|---|-----------|----------------|------------------|------------------|
| 1 | <u>ฝ่ายวิชาการ</u> การเรียนการสอนแผนกวิชาสามัญสัมพันธ์ | 20,000 | อ.นงลักษณ์ | 1 1 4 | 1 3 2 |
| 2 | จัดซื้อวัสดุประกอบการเรียนการสอนแผนกวิชา อุตสาหกรรมเกษตร | 75,000 | อ.ผ่องพรรณ | 1 1 4 4 | 1 3 1 2 |
| 3 | การเรียนการสอนแผนกวิชาช่างกลเกษตร | 25,000 | อ.ศรีสมร | 1 1 4 4 | 1 3 1 2 |
| 4 | จัดซื้อวัสดุประกอบการเรียนการสอนแผนกวิชาพืช ศาสตร์ | 141,560 | อ.กัญญา | 1 1 4 4 | 1 3 1 2 |
| 5 | จัดการเรียนการสอนสาขาวิชาสัตวศาสตร์ | 87,200 | อ.นริศ | 1 1 4 4 | 1 3 1 2 |
| 6 | การเรียนการสอนแผนกวิชาธุรกิจเกษตร | 30,000 | อ.ละมุล | 1 4 | 1 2 |
| 7 | ปรับระบบการบริหารและการจัดการที่ดีฝ่ายวิชาการ | 9,900 | อ.พาฝัน | 1 | 3 |
| 8 | พัฒนาหลักสูตรตามความต้องการของสถาน ประกอบการ | 10,000 | อ.หฤทัย | 1 1 3 | 2 5 1 |
| 9 | วัดผลและประเมินผล ปีงบประมาณ 2564 | 30,000 | อ.สุดารัตน์ | 1 | 2 |
| 10 | บริการข้อมูลข่าวสารงานห้องสมุด 2564 | 24,640 | อ.มนตรี | 1 | 7 |
| 11 | สื่อการเรียนการสอน | 30,000 | อ.อรทัย | 1 | 3 |
| 12 | อบรมการจัดการเรียนรู้ภาษาอังกฤษและวัฒนธรรม พม่า | 15,000 | อ.พาฝัน | 1 1 4 4 | 1 3 1 2 |

| ลำดับ ที่ | โครงการ | จำนวนเงิน | ผู้เสนอโครงการ | พันธกิจ | กล ยุทธ์ |
|--------------|--|-----------|----------------|-----------------------|-----------------------|
| 13 | <u>ฝ่ายพัฒนากิจการนักเรียนนักศึกษา</u> การป้องกันสารเสพติดในสถานศึกษา | 10,000 | อ.อรทัย | 1 | 1 |
| 14 | พัฒนา ออท.หน่วยตาก | 100,000 | อ.ละมุล | 1 4 | 4 3 |
| 15 | กิจกรรมลูกเสือวิสามัญ | 7,000 | อ.รัตติกาล | 1 | 1 |
| 16 | ชาติ ศาสนา และพระมหากษัตริย์ ปิงบประมาณ 2563 | 35,000 | อ.ละมุล | 3 | 3 |
| 17 | แนะแนวการศึกษาและอาชีพ | 30,000 | อ.นงลักษณ์ | 1 | 1 |
| 18 | มอบใบประกาศนียบัตรผู้สำเร็จการศึกษา | 10,000 | อ.นงลักษณ์ | 1 | 2 |
| 19 | สถานศึกษาคุณธรรมอาชีวศึกษา | 8,800 | อ.ละมุล | 3 3 | 1 2 |
| 20 | อบรมคุณธรรม จริยธรรมนักศึกษาใหม่ | 30,000 | อ.ละมุล | 3 3 | 1 2 |
| 21 | กิจกรรมไหว้ครูประจำปี 2564 | 15,000 | อ.ละมุล | 3 3 | 1 2 |
| 22 | ระบบดูแลช่วยเหลือนักเรียนนักศึกษาปี 2564 | 15,000 | อ.นาตยา | 1 | 1 |
| 23 | ประชุมผู้ปกครองนักเรียนนักศึกษาปี 2564 | 8,000 | อ.นาตยา | 1 | 1 |
| 24 | เยี่ยมบ้านผู้เรียน ปี 2564 | 18,000 | อ.นาตยา | 1 | 1 |
| 25 | กีฬาและนันทนาการ ประจำปี 2564 | 55,000 | อ.อรทัย | 3 | 3 |
| 26 | สร้างเสริมสวัสดิการนักเรียนนักศึกษา | 85,000 | อ.ชมพู่ | 1 | 1 |
| 27 | บริการอาหารนักเรียนในโครงการปฏิรูปการศึกษา | 1,464,000 | อ.ผ่องพรรณ | 1 | 1 |
| 28 | ฝึกอบรบวิชาชีพระยะสั้น | 134,000 | อ.นริศ | 2 | 1 |
| 29 | ฝึกอบรบ 108 อาชีพ | 10,000 | อ.ผ่องพรรณ | 2 | 1 |
| 30 | <u>ฝ่ายบริหารทรัพยากร</u> ค่าจ้างลูกจ้างชั่วคราว | 2,000,000 | อ.จันทกานต์ | 5 | 1-5 |
| 31 | จ้างเหมาพนักงานทำความสะอาด | 90,000 | คุณประมวล | 5 | 1-5 |
| 32 | ระบบสาธารณูปโภค-ค่าไฟฟ้า | 1,100,000 | คุณสุริยริสสา | 1 1 4 | 1 3 3 |
| 33 | บริการค่าใช้จ่ายในการเดินทางไปราชการ | 700,000 | คุณวาสนา | 1 1 1 2 4 | 4 5 6 2 3 |

| ลำดับ ที่ | โครงการ | จำนวนเงิน | ผู้เสนอโครงการ | พันธกิจ | กล ยุทธ์ |
|--------------|---|-----------|----------------|----------------------------|----------------------------|
| 34 | เช่าเครื่องถ่ายเอกสารระบบดิจิตอล | 45,000 | อ.จันทกานต์ | 5 | 1-5 |
| 35 | บริหารงานทั่วไป | 5,000 | อ.จันทกานต์ | 5 | 1-5 |
| 36 | จัดซื้อวัสดุและอุปกรณ์สำนักงานบุคลากร | 15,000 | อ.จันทกานต์ | 1 2 | 4 2 |
| 37 | พัฒนาครูและบุคลากรทางการศึกษา | 10,000 | อ.จันทกานต์ | 1 2 | 4 2 |
| 38 | บริการฝากส่งสิ่งของทางไปรษณีย์ | 25,000 | อ.จันทกานต์ | 1 1 | 4 5 |
| 39 | บริการซ่อมแซมครุภัณฑ์ | 400,000 | คุณสุรียริสสา | 1 | 7 |
| 40 | ปรับปรุงซ่อมแซมงานอาคารสถานที่และ สาธารณูปโภค | 500,000 | คุณประมวล | 1 | 7 |
| 41 | ปรับปรุงห้องน้ำแผนกวิชาสัตวศาสตร์ | 133,760 | อ.นริศ | 1 | 7 |
| 42 | พ.ร.บ.คุ้มครองผู้ประสบภัยจากรถยนต์ | 10,000 | คุณสุรียริสสา | 5 | 1-5 |
| 43 | จัดซื้อวัสดุน้ำมันเชื้อเพลิงและล้อสลับ | 500,000 | คุณสุรียริสสา | 1 1 1 1 2 4 | 4 5 6 7 2 3 |
| 44 | ค่าบริการโทรศัพท์ | 20,000 | อ.ละมุล | 1 1 | 5 6 |
| 45 | บริการอินเทอร์เน็ต | 45,000 | อ.ชยันต์ | 1 | 7 |
| 46 | จัดซื้อวัสดุอุปกรณ์บริการด้านการเงิน | 30,000 | คุณวาสนา | 5 | 1-5 |
| 47 | จัดซื้อวัสดุและอุปกรณ์งานบัญชี | 10,000 | คุณนิศาชล | 5 | 1-5 |
| 48 | จัดซื้อวัสดุสำนักงานงานพัสดุ | 150,000 | คุณสุรียริสสา | 5 | 1-5 |
| 49 | จัดระบบเอกสารเพื่องานทะเบียน | 9,680 | อ.นงลักษณ์ | 5 | 1-5 |
| 50 | ประชาสัมพันธ์ | 30,000 | อ.ละมุล | 1 | 1 |
| 51 | ฝ่ายแผนงานและความร่วมมือ จัดซื้อวัสดุสำนักงานฝ่ายแผนงานและความร่วมมือ | 15,000 | คุณนันทนวล | 5 | 1-5 |
| 52 | ซ่อมบำรุงและปรับปรุงระบบเครือข่ายและ ห้องควบคุมเครือข่าย (Server) | 20,000 | อ.ชยันต์ | 1 | 7 |
| 53 | ปรับปรุงระบบแม่ข่ายอินเทอร์เน็ต (Server) | 90,000 | อ.ชยันต์ | 1 | 7 |
| 54 | ส่งเสริมผลิตผลการค้า | 5,000 | อ.ศรีสมร | 5 | 1-5 |
| 55 | ดำเนินงานความร่วมมือ | 10,000 | อ.พาฝัน | 5 | 1-5 |

| ลำดับ ที่ | โครงการ | จำนวนเงิน | ผู้เสนอโครงการ | พันธกิจ | กล ยุทธ์ |
|--------------|---|-----------|-----------------|---------|-------------|
| 56 | <u>ฝ่ายแผนงานและความร่วมมือ</u> งานประกันคุณภาพภายในสถานศึกษา | 8,800 | อ.กัญญา | 5 | 1-5 |
| 57 | ฟาร์มโคนม | 319,600 | อ.นริศ | 1 2 | 7 3 |
| 58 | ฟาร์มโคนม | 292,600 | อ.ประสาร | 1 2 | 7 3 |
| 59 | ฟาร์มสุกร | 325,000 | อ.ประสาร | 1 2 | 7 3 |
| 60 | ฟาร์มไข่ไก่ | 348,300 | อ.ประสาร | 1 2 | 7 3 |
| 61 | ผลิตพืชไม่ใช้ดิน | 35,000 | อ.ชมพู่ | 1 2 | 7 3 |
| 62 | การปลูกข้าวหอมมะลิ 105 ประจำปีงบประมาณ 2564 | 56,735 | อ.กัญญา | 1 2 | 7 3 |
| 63 | <u>โครงการยุทธศาสตร์</u> ยกระดับคุณภาพการจัดการอาชีวศึกษาทวิภาคี | 30,000 | อ.มนตรี | 5 | 1-5 |
| 64 | ส่งเสริมการหารายได้ระหว่างเรียนของนักเรียน นักศึกษา | 100,000 | อ.ละมุล | 5 | 1-5 |
| 65 | การอนุรักษ์พันธุกรรมพืชอันเนื่องมาจากพระราชดำริ | 30,000 | อ.มนตรี | 5 | 1-5 |
| 66 | โครงการปลูกจิตสำนึกรักป่า รักษาสิ่งแวดล้อม | 70,000 | อ.ละมุล | 5 | 1-5 |
| 67 | ชีววิถีเพื่อการพัฒนาอย่างยั่งยืน | 20,000 | อ.กัญญา | 5 | 1-5 |
| 68 | อาชีวพัฒนา | 200,000 | คุณสุริยรีริสสา | 5 | 1-5 |
| 69 | ส่งเสริมผู้ประกอบการอาชีพอิสระในกลุ่มผู้เรียน อาชีวศึกษา | 150,000 | อ.ละมุล | 5 | 1-5 |
| 70 | จ้างครูสอนภาษาอังกฤษ(ชาวต่างชาติ) | 240,000 | อ.ทฤทัย | 5 | 1-5 |

ประวัติความเป็นมา และข้อมูลด้านอาคารสถานที่

ประวัติวิทยาลัยเกษตรและเทคโนโลยีตาก

ประวัติวิทยาลัยโดยสังเขป

วิทยาลัยเกษตรและเทคโนโลยีตากเดิมเป็นโรงเรียนเกษตรกรรมตาก ได้รับการจัดตั้งขึ้น พ.ศ. 2511 โดยนายพงษ์ศักดิ์ วรสุนทรโรสถ อธิบดีกรมอาชีวศึกษาในสมัยนั้นได้มอบหมายให้ นายวีระพล ส.สุจริตจันทร์ ผู้อำนวยการวิทยาลัยเทคนิคตาก (ปัจจุบันคือมหาวิทยาลัยเทคโนโลยีราชมงคลล้านนาตาก) ทำหน้าที่ประสานงานจัดตั้งเพื่อเลือกทำเลและตรวจสอบพื้นที่เบื้องต้น ต่อมาเมื่อวันที่ 12 กันยายน 2512 กรมอาชีวศึกษาได้แต่งตั้ง นายเฉลิมสกล พิริยะสกุล จากโรงเรียนเกษตรกรรม นครราชสีมา (วิทยาลัยเกษตรและเทคโนโลยีนครราชสีมาในปัจจุบัน) มาเป็นผู้ประสานงานแทน พร้อมทั้งให้ดำรงตำแหน่งอาจารย์ใหญ่โรงเรียนเกษตรกรรมตากคนแรกการก่อสร้างอาคารต่าง ๆ ขึ้นพื้นฐานแล้วเสร็จในเดือนเมษายน 2513 และเริ่มรับนักเรียนรุ่นแรกในปีการศึกษา 2513

ต่อมาเมื่อวันที่ 1 ตุลาคม 2522 กระทรวงศึกษาธิการได้ประกาศยกฐานะเป็นวิทยาลัยเกษตรกรรมตาก เพื่อขยายการศึกษาสูงขึ้นถึงระดับประกาศนียบัตรวิชาชีพชั้นสูง แผนกเกษตรกรรม (ปวส. เกษตรกรรม) โดยเปิดรับนักเรียนระดับดังกล่าวในปีการศึกษา 2522 เป็นต้นมา

วันที่ 28 กันยายน 2539 นายสุขวิช รังสิตพล ซึ่งดำรงตำแหน่งรัฐมนตรีว่าการกระทรวงศึกษาธิการ ได้ประกาศให้เปลี่ยนวิทยาลัยเกษตรกรรมเป็นวิทยาลัยเกษตรและเทคโนโลยี ทั่วประเทศ เพื่อปรับเปลี่ยนระบบการเรียนการสอนให้สอดคล้องกับโครงการปฏิรูปการศึกษาเกษตร เพื่อชีวิต

และในวันที่ 9 พฤษภาคม 2556 นายพงศ์เทพ เทพกาญจนา รัฐมนตรีว่าการกระทรวงศึกษาธิการ ได้ลงนามประกาศจัดตั้งวิทยาลัยเกษตรและเทคโนโลยีทั่วประเทศเป็นสถาบันการอาชีวศึกษาเกษตร โดยแบ่งออกเป็น 4 สถาบัน คือ สถาบันการอาชีวศึกษาเกษตรภาคเหนือ สถาบันการอาชีวศึกษาเกษตรภาคตะวันออกเฉียงเหนือสถาบันการอาชีวศึกษาเกษตรภาคกลางและสถาบันการอาชีวศึกษาเกษตรภาคใต้

และประกาศให้วิทยาลัยเกษตรและเทคโนโลยีตาก เป็นที่ตั้งของสถาบันการอาชีวศึกษาเกษตรภาคเหนือ ประกอบด้วย วิทยาลัยเกษตรและเทคโนโลยีตาก วิทยาลัยเกษตรและเทคโนโลยีเชียงราย วิทยาลัยเกษตรและเทคโนโลยีลำพูน วิทยาลัยเกษตรและเทคโนโลยีสุโขทัย วิทยาลัยเกษตรและเทคโนโลยีกำแพงเพชร วิทยาลัยเกษตรและเทคโนโลยีพิจิตร วิทยาลัยเกษตรและเทคโนโลยีเพชรบูรณ์ วิทยาลัยเกษตรและเทคโนโลยีนครสวรรค์ และวิทยาลัยเกษตรและเทคโนโลยีอุทัยธานี

ปัจจุบันวิทยาลัยเกษตรและเทคโนโลยีตาก จัดการศึกษาทั้งในและนอกระบบ เพื่อสนองความต้องการของผู้เรียนตามสภาพเศรษฐกิจและสังคมในปัจจุบัน และในปีการศึกษา 2559 ได้ดำเนินการจัดการเรียนการสอนในหลักสูตรปริญญาตรี สาขาเทคโนโลยีการจัดการผลิตภัณฑ์รุ่นที่ 1

ข้อมูลพื้นฐาน

สถานที่ตั้ง

วิทยาลัยเกษตรและเทคโนโลยีตาก ตั้งอยู่ที่ 208 หมู่ 3 ต.ประดาง อ.วังเจ้า จ.ตาก ซึ่งมีพื้นที่อยู่สองฝั่งถนนสายเอเชีย กรุงเทพฯ-เชียงใหม่ โดยมีระยะทางห่างจากกรุงเทพฯ 401 กิโลเมตร และห่างจากตัวจังหวัดตาก 20 กิโลเมตร

สภาพพื้นที่

วิทยาลัยเกษตรและเทคโนโลยีตาก มีพื้นที่ทั้งหมด 1,448 ไร่ แบ่งออกเป็น 2 ส่วน โดยมีถนนสายเอเชียเป็นเส้นแบ่ง คือ

1. พื้นที่ด้านตะวันออก มีจำนวน 400 ไร่ ขอบเขตด้านตะวันออกติดริมแม่น้ำปิง ด้านตะวันตกติดถนนสายเอเชีย ทิศเหนือติดชุมชนหมู่บ้านเชียงทอง(บ้านโตงเตง) ส่วนด้านทิศใต้ติดชุมชนหมู่บ้านประดาง ซึ่งพื้นที่ในส่วนนี้ค่อนข้างเรียบ มีความลาดเทไม่มากนัก
2. พื้นที่ด้านตะวันตก มีจำนวน 1,048 ไร่ ขอบเขตพื้นที่ด้านตะวันออกติดถนนสายเอเชีย ด้านตะวันตกติดป่าสงวนแห่งชาติ ด้านทิศเหนือติดพื้นที่ราษฎรบ้านเชียงทอง(โตงเตง) และป่าสงวนแห่งชาติ ด้านทิศใต้พื้นที่ส่วนหนึ่งติดพื้นที่ราษฎรบ้านประดาง คลองประดางบางส่วนและป่าสงวนแห่งชาติ ซึ่งบริเวณป่าสงวนแห่งชาติที่ติดกับวิทยาลัยฯ เป็นพื้นที่ที่ใช้ปลูกต้นสัก สภาพพื้นที่ด้านนี้ส่วนใหญ่มีความลาดเทค่อนข้างมาก ทำให้มีพื้นที่ไม่เหมาะสมกับการปลูกพืช

การคมนาคม

จากกรุงเทพมหานคร สามารถเดินทางสู่วิทยาลัยเกษตรและเทคโนโลยีตากได้อย่างสะดวก 2 วิธี คือ

1. ทางรถยนต์ มีทั้งรถประจำทางปรับอากาศและไม่ปรับอากาศของ บขส. ได้แก่ รถ 99 บริษัท ทันจิตต์ และบริษัทเซตชัยทัวร์ ซึ่งจะเดินทางจากกรุงเทพฯ สิ้นสุดปลายทางที่จังหวัดตาก โดยใช้ระยะเวลาการเดินทาง 6 ชั่วโมง
2. ทางเครื่องบิน ใช้เส้นทาง กทม.-พิษณุโลก-ตาก-แม่สอด จากสนามบินแม่สอดต้องโดยสารรถยนต์เข้าสู่สถานีขนส่งจังหวัดตากและจากสถานีขนส่งจังหวัดตากไปยังวิทยาลัยอีกช่วงหนึ่ง

การติดต่อสื่อสาร

เว็บไซต์ www.kasettak.ac.th

อีเมล kasettak@hotmail.com

โทรศัพท์ (055) 896567 - 8

โทรสาร (055) 896568 ต่อ 500

ข้อมูลด้านอาคารสถานที่

| | |
|------------------|--|
| ชื่อสถานศึกษา | วิทยาลัยเกษตรและเทคโนโลยีตาก. |
| ชื่อภาษาอังกฤษ | TAK COLLEGE OF AGRICULTURE AND TECHNOLOGY |
| ที่ตั้งสถานศึกษา | เลขที่ 208 หมู่ที่ 3 ถนน สายเอเชีย ตำบล ประดาง อำเภอ/เขต วังเจ้า รหัสไปรษณีย์ 63180 |
| โทรศัพท์ | (055) 896567-8 |
| โทรสาร | (055)896567 ต่อ 500 |
| เว็บไซต์ | www.kasettak.ac.th |
| อีเมล | kasettak@hotmail.com |

เนื้อที่ของสถานศึกษา

...1,448.... ไร่ งาน ...47.70.....ตารางวา

| มีอาคาร | รวมทั้งสิ้น |27..... | หลัง | มีห้องทั้งสิ้น |114..... | ห้อง | ได้แก่ | ปี พ.ศ. |
|---------|----------------------|--------------|------|----------------|---------------|------|--------|---------|
| 1 | อาคารเรียน 1 | จำนวน | 1 | หลัง | 10 | ห้อง | - | |
| 2 | อาคารเรียน 2 | จำนวน | 1 | หลัง | 13 | ห้อง | 2522 | |
| 3 | อาคารเรียน 3 | จำนวน | 1 | หลัง | 5 | ห้อง | - | |
| 4 | อาคารกาญจนาภิเษก | จำนวน | 1 | หลัง | 12 | ห้อง | 2540 | |
| 5 | อาคารพีชศาสตร์ | จำนวน | 3 | หลัง | 9 | ห้อง | - | |
| 6 | อาคารสัตวศาสตร์ | จำนวน | 5 | หลัง | 11 | ห้อง | - | |
| 7 | อาคารช่างกลเกษตร | จำนวน | 4 | หลัง | 8 | ห้อง | - | |
| 8 | อาคารอุตสาหกรรม | จำนวน | 1 | หลัง | 5 | ห้อง | - | |
| 9 | อาคารตึกอำนวยการ | จำนวน | 1 | หลัง | 12 | ห้อง | 2539 | |
| 10 | อาคารผลผลิต | จำนวน | 1 | หลัง | 6 | ห้อง | 2540 | |
| 11 | อาคารหอพัก | จำนวน | 2 | หลัง | 6 | ห้อง | 2536 | |
| 12 | อาคารห้องสมุด | จำนวน | 1 | หลัง | 2 | ห้อง | - | |
| 13 | อาคารศูนย์วิทยบริการ | จำนวน | 1 | หลัง | 4 | ห้อง | 2556 | |
| 14 | อาคารฝึกอบรมระยะสั้น | จำนวน | 1 | หลัง | 3 | ห้อง | - | |
| 15 | อาคารพัสดุกกลาง | จำนวน | 1 | หลัง | 3 | ห้อง | 2523 | |
| 16 | อาคารโรงงานแปรรูปนม | จำนวน | 1 | หลัง | 3 | ห้อง | 2523 | |
| 17 | อาคารศูนย์เรียนรวม | จำนวน | 1 | หลัง | 2 | ห้อง | - | |

อื่น ๆ เช่น สีประจำ ต้นไม้ สัญลักษณ์ เพลง ของสถานศึกษา

แผนภูมิโครงสร้างการบริหารสถานศึกษา
วิทยาลัยเกษตรและเทคโนโลยีตาก

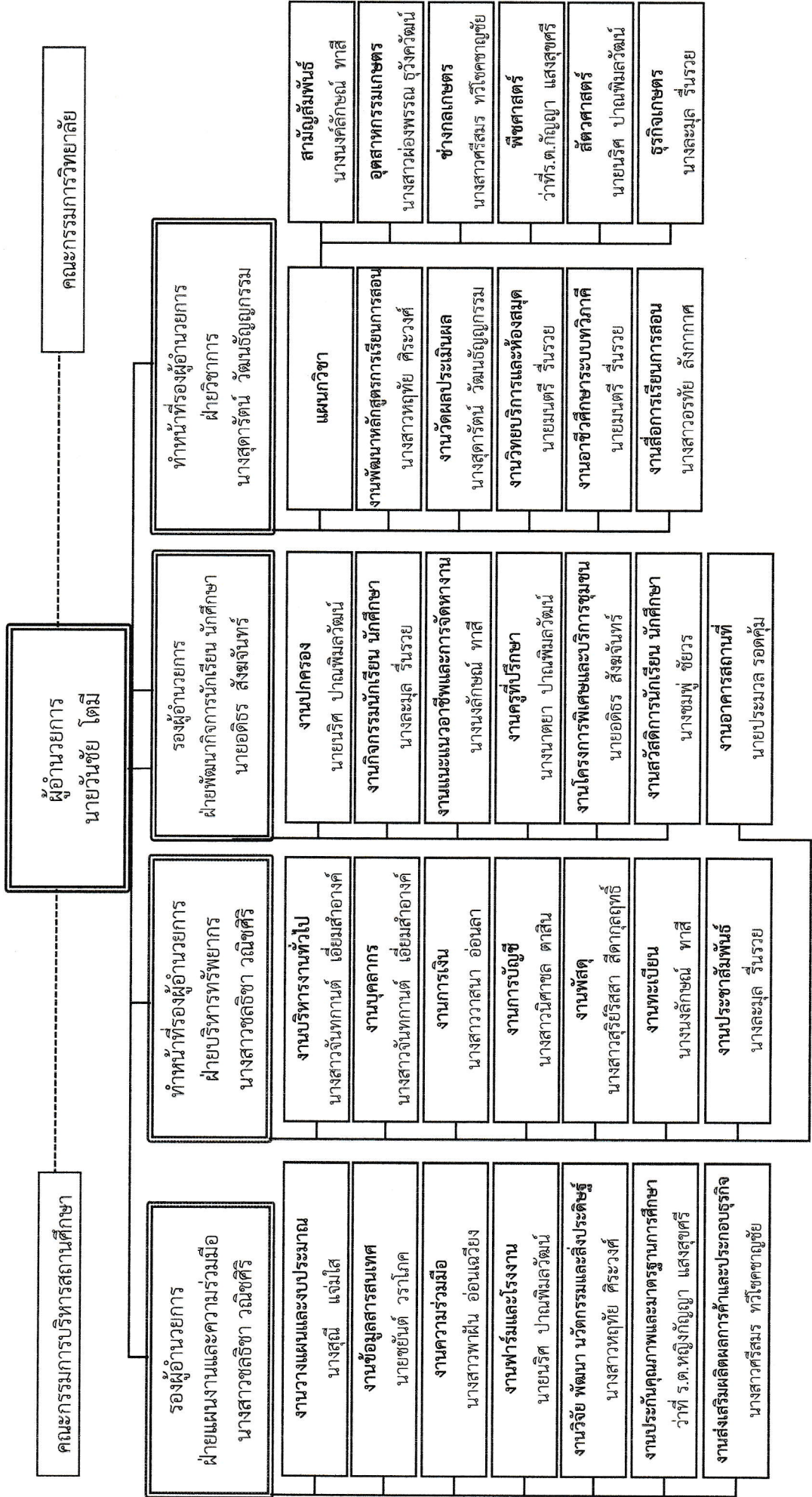

ข้อมูลบุคลากร
วิทยาลัยเกษตรและเทคโนโลยีตาก
อัตรากำลัง ประจำปี 2564 ข้อมูล ณ วันที่ 1 ตุลาคม 2563

| | | | |
|---|--------------------------|-----------|-----------|
| อัตรากำลังของวิทยาลัยเกษตรและเทคโนโลยีตาก | มีบุคลากรทั้งสิ้น | 53 | คน |
| ก. ข้าราชการ | | 20 | คน |
| 1 ผู้บริหาร | 3 | คน | |
| 2 ข้าราชการครู | 15 | คน | |
| 3 ข้าราชการพลเรือน | 2 | คน | |
| ข. ลูกจ้างประจำ | | 10 | คน |
| 1 ทำหน้าที่สอน | - | คน | |
| 2 ทัวไป/สนับสนุน | 10 | คน | |
| ค. พนักงานราชการ | | 5 | คน |
| 1 ทำหน้าที่สอน | 3 | คน | |
| 2 ทัวไป/สนับสนุน | 2 | คน | |
| ง. ลูกจ้างชั่วคราว | | 18 | คน |
| 1 ทำหน้าที่สอน | 3 | คน | |
| 2 ทัวไป/สนับสนุน | 15 | คน | |
| จ. มีข้าราชการ/ลูกจ้าง มาช่วยราชการ | | - | คน |
| ฉ. มีข้าราชการ/ลูกจ้าง ไปช่วยราชการที่อื่น | | | คน |

| | | |
|------------------------------------|----|-----------|
| ช. มีอัตรารว่าง ไม่มีคนครอง | | คน |
| 1 ข้าราชการ | คน | |
| 2 ลูกจ้างประจำ | คน | |

6.2 ข้อมูลบุคลากร จำแนกตามวุฒิการศึกษา

| | ก. ครูผู้สอน | | ข. เจ้าหน้าที่ทั่วไป/สนับสนุน | | รวม | |
|---------------------|--------------|-----------|-------------------------------|-----------|-----------|-----------|
| | | คน | | คน | | คน |
| - ต่ำกว่า ม.6 | | คน | 16 | คน | 16 | คน |
| - ปวช./ม.6 | | คน | 4 | คน | 4 | คน |
| - ปวส./อนุปริญญาตรี | | คน | 5 | คน | 5 | คน |
| - ปริญญาตรี | 16 | คน | 4 | คน | 20 | คน |
| - ปริญญาโท | 8 | คน | | คน | 8 | คน |
| - ปริญญาเอก | - | คน | - | คน | | คน |
| รวม | 24 | คน | 29 | คน | 53 | คน |

6.3 ข้อมูลลูกจ้างชั่วคราว จำแนกตามแหล่งเงินที่จ้าง

| | ก. ครูผู้สอน | | ข. เจ้าหน้าที่ทั่วไป/สนับสนุน | | รวม | |
|-----------------------------|--------------|-----------|-------------------------------|-----------|-----------|-----------|
| | | คน | | คน | | คน |
| - จ้างด้วยงบบุคลากร | | คน | | คน | | คน |
| - จ้างด้วยงบดำเนินงาน | | คน | | คน | | คน |
| - จ้างด้วยงบเงินอุดหนุน | 3 | คน | 14 | คน | 17 | คน |
| - จ้างด้วยเงินรายได้ (บกศ.) | | คน | | คน | | คน |
| - จ้างด้วยเงินอื่น ๆ | | คน | 1 | คน | 1 | คน |
| รวม | 3 | คน | 15 | คน | 18 | คน |

ข้อมูลบุคลากรทั้งหมด จำแนกตามหน้าที่ ความรับผิดชอบ
ข้าราชการ รวม 20 คน (ข้าราชการครูและข้าราชการพลเรือน)

| ที่ | ชื่อ - สกุล | วุฒิการศึกษา | ปฏิบัติหน้าที่ | |
|-----|---------------------------------|--|-----------------|--|
| | | | แผนกวิชาที่สอน | สนับสนุน/ธุรการทั่วไป |
| 1 | นายวันชัย โทมี่ | กศ.ม. บริหารการศึกษา | - | - ผู้อำนวยการ |
| 2 | นายอดิธร สังข์จันทร์ | ค.ม. บริหารการศึกษา | - | - รองผู้อำนวยการฝ่ายกิจการนักเรียน นักศึกษา - หัวหน้างานโครงการพิเศษและบริการชุมชน |
| 3 | นางสาวชลธิชา วณิชศิริ | กศ.ม. บริหารการศึกษา | - | - รองผู้อำนวยการฝ่ายแผนงานและความร่วมมือ - รองผู้อำนวยการฝ่ายบริหารทรัพยากร |
| 4 | นางสุภารัตน์ วัฒนธัญญกรรม | ค.บ. สังคมศึกษา | - สามัญสัมพันธ์ | - ทำหน้าที่รองผู้อำนวยการฝ่ายวิชาการ - หัวหน้างานวัดผลประเมินผล |
| 5 | นางนงลักษณ์ ทาสี | ค.บ. ภาษาไทย | - สามัญสัมพันธ์ | - หัวหน้าแผนกวิชาสามัญสัมพันธ์ - หัวหน้างานทะเบียน - หัวหน้างานแนะแนวอาชีพและการจัดหางาน |
| 6 | น.ส.หฤทัย ศิระวงษ์ | วท.ม. -เทคโนโลยีชีวภาพ -การจัดการเทคโนโลยีสารสนเทศ | - สามัญสัมพันธ์ | - หัวหน้างานหลักสูตร - หัวหน้างานวิจัย พัฒนา นวัตกรรมและสิ่งประดิษฐ์ |
| 7 | ว่าที่ ร.ต.หญิง กัญญา แสงสุขศรี | วท.ม. พีชศาสตร์(พืชไร่) | - พีชศาสตร์ | - หัวหน้าแผนกวิชาพีชศาสตร์ - หัวหน้างานประกันคุณภาพและมาตรฐานการศึกษา |
| 8 | นางชมพู่ ชัยวร | วท.บ. พืชสวน | - พีชศาสตร์ | - หัวหน้างานสวัสดิการนักเรียน นักศึกษา |
| 9 | นายมนตรี รื่นรอย | ทษ.บ. เทคโนโลยีภูมิทัศน์ | - พีชศาสตร์ | - หัวหน้างานอาชีวศึกษาระบบทวิภาคี - หัวหน้างานวิทยบริการและห้องสมุด |

| ที่ | ชื่อ - สกุล | วุฒิการศึกษา | ปฏิบัติหน้าที่ | |
|-----|------------------------------|---|----------------------|---|
| | | | แผนกวิชาที่สอน | สนับสนุน/ธุรการทั่วไป |
| 10 | นางนาตยา ปาณพิมพ์วัฒน์ | ทช.บ. พีชศาสตร์(พืชผัก) | -พีชศาสตร์ | -หัวหน้างานครูที่ปรึกษา |
| 11 | น.ส.ศศิگانต์ แซ่กือ | ค.บ. ครุศาสตร์ อุตสาหกรรม | - พีชศาสตร์ | -งานพิจารณาทุนเพื่อการศึกษาและการประกอบอาชีพ -งานกองทุนกู้ยืมเพื่อการศึกษาและผู้สำเร็จการศึกษา |
| 12 | นายนริศ ปาณพิมพ์วัฒน์ | วท.ม. เทคโนโลยีการเกษตร | - สัตวศาสตร์ | - หัวหน้างานปกครอง |
| 13 | น.ส.ศรีสมร ทวีโชคชาญชัย | วศ.ม. เครื่องจักรกลเกษตร | - ช่างกลเกษตร | - หัวหน้างานฟาร์มและโรงงาน |
| 14 | น.ส.ผ่องพรรณ ชูวังคววัฒน์ | กศ.บ. คหกรรมศาสตร์ | - อุตสาหกรรมเกษตร | -หัวหน้าแผนกวิชาอุตสาหกรรมเกษตร |
| 15 | น.ส.จันทกานต์ เอี่ยมสำอางค์ | วท.ม. อุตสาหกรรมเกษตร | - อุตสาหกรรมเกษตร | -หัวหน้างานบริหารทั่วไป -หัวหน้างานบุคลากร |
| 16 | นางสุณี แจ่มใส | ศศ.บ. การจัดการทั่วไป (คอมพิวเตอร์ธุรกิจ) | - ธุรกิจเกษตร | -หัวหน้างานวางแผนและงบประมาณ |
| 17 | นางละมุล รื่นรวย | บธ.บ. ธุรกิจศึกษา(บัญชี) | - ธุรกิจเกษตร | - หัวหน้างานกิจกรรมนักเรียน นักศึกษา -หัวหน้าแผนกวิชาธุรกิจเกษตร -หัวหน้างานประชาสัมพันธ์ |
| 18 | นายชยันต์ วราโภาค | บธ.บ. ระบบสารสนเทศ | - ธุรกิจเกษตร | - หัวหน้างานศูนย์ข้อมูลและสารสนเทศ |
| 19 | น.ส.สุริย์ริสสา สีตากุลฤทธิ์ | บช.บ. การบัญชี | - บุคลากรทางการศึกษา | - หัวหน้างานพัสดุ |
| 20 | น.ส.นิภาพร ยะพันธ์ | บธ.ม. การบัญชี | - บุคลากรทางการศึกษา | - เจ้าหน้าที่งานพัสดุ |

ลูกจ้างประจำ รวม 10 คน (ทำหน้าที่สอน ชุรการทั่วไป)

| ลำดับที่ | ชื่อ-สกุล | วุฒิการศึกษา | ปฏิบัติหน้าที่ | |
|----------|------------------------|--------------|----------------|----------------------------------|
| | | | สอนวิชา | สนับสนุน/ชุรการทั่วไป |
| 1 | นายประมวล รอดคุ้ม | ปวช. | - | -พนักงานขับเครื่องจักรกลขนาดกลาง |
| 2 | นายกรุณา พูนเอียด | ม.6 | - | -พนักงานขับเครื่องจักรกลขนาดกลาง |
| 3 | นายจรูญ เครือเถื่อน | ป.4 | - | -พนักงานบริการ |
| 4 | นายปรีดา แก้วประดิษฐ์ | ป.4 | - | -พนักงานขับเครื่องจักรกลขนาดเบา |
| 5 | นางมณฑณี โทมี้ | ปวส. | - | -พนักงานชุรการ |
| 6 | นางนันทวรรณ จันทะวงศ์ | ปวช. | - | -พนักงานพิมพ์ |
| 7 | นายสิทธิชัย เบญจคุณากร | ม.ศ.3 | - | -พนักงานขับเครื่องจักรขนาดเบา |
| 8 | นายณรงค์ กลิ่งสาด | ปวส. | - | -พนักงานขับเครื่องจักรขนาดหนัก |
| 9 | นายพนม ราศรีนิล | ป.4 | - | -พนักงานขับรถยนต์ |
| 10 | นายสารวิน จินนา | ป.4 | - | -พนักงานขับรถงานเกษตรและก่อสร้าง |

พนักงานราชการ รวม 5 คน (ทำหน้าที่สอน ธุรการทั่วไป)

| ลำดับ ที่ | ชื่อ- สกุล | วุฒิการศึกษา | ปฏิบัติหน้าที่ | |
|--------------|----------------------------|--|---------------------|--|
| | | | แผนกวิชา | สนับสนุน/ธุรการทั่วไป |
| 1 | นางสาวอรัทัย ลังกาภาศ | กศ.บ. พลศึกษา | สามัญสัมพันธ์ | - ครูที่ปรึกษาคณะกรรมการ ออกท.หน่วย ตาก |
| 2 | นางสาวพาฝัน อ่อนเฉวียง | ค.บ. ภาษาอังกฤษ | สามัญสัมพันธ์ | - หัวหน้างานความร่วมมือ |
| 3 | นางสาววาสนา อ่อนลา | ศศ.บ. การจัดการทั่วไป | - | - หัวหน้างานการเงิน |
| 4 | นางสาวนิตาชล ตาสิน | บธ.บ. การบัญชี | - | - หัวหน้างานบัญชี |
| 5 | นางสาวรัตติกาล สุวรรณปัญญา | วท.บ. วิทยาศาสตร์และ เทคโนโลยีการ อาหาร | อุตสาหกรรม เกษตร | - กิจกรรมลูกเสือวิสามัญ |

ลูกจ้างชั่วคราว

รวม

18

คน

(ทำหน้าที่สอน ธุรการทั่วไป)

| ลำดับที่ | ชื่อ-สกุล | วุฒิการศึกษา | ปฏิบัติหน้าที่ | |
|----------|--------------------------|--|---------------------|---------------------------|
| | | | แผนกวิชา | สนับสนุน/ธุรการทั่วไป |
| 1 | นางกชพร พลุทอง | ปวส. | - | -เจ้าหน้าที่ศูนย์ข้อมูล |
| 2 | นายสีนวน สรรพคำ | ป.4 | - | -คณงานกิจกรรมเกษตร |
| 3 | นายระเนศ ชาติวรรณ | ป.6 | - | -คณงานกิจกรรมเกษตร |
| 4 | นายเล็ก เครือจันทร์ | ป.4 | - | -คณงานกิจกรรมเกษตร |
| 5 | นายประจักษ์ แก้วเมือง | ป.4 | - | -นักการภารโรง |
| 6 | นางพร สัมพันธ์ | ปวส. | - | -เจ้าหน้าที่งานทะเบียน |
| 7 | นายสมพงษ์ ศิวใจ | ป.6 | - | -คณงานกิจกรรมเกษตร |
| 8 | นางสมปอง เครือปู้ | ป.6 | - | -คณงานกิจกรรมเกษตร |
| 9 | นายสมชาย บัวเขียว | ปวช. | - | -เจ้าหน้าที่งานผลิตการค้า |
| 10 | นางประนอม สรรพคำ | ป.4 | - | -คนครัว |
| 11 | นางลัดดา หัวเพชร | ป.4 | - | -คนครัว |
| 12 | นายบุญเกิด บังคำ | ป.4 | - | -คณงานกิจกรรมเกษตร |
| 13 | นายอำนาจ ผลไร่ไร | ป.4 | - | -คณงานกิจกรรมเกษตร |
| 14 | นางสาวชุตินา สุนทรอินทร์ | ปวส. | - | -เจ้าหน้าที่งานผลิตการค้า |
| 15 | นางสาวศิริณา ศิวใจ | ปวช. | - | -เจ้าหน้าที่ห้องสมุด |
| 16 | นางสาวจากรวรรณ อุปการะ | วท.บ วิทยาศาสตร์และ เทคโนโลยีการ | อุตสาหกรรม เกษตร | - งานบริหารทั่วไป |
| 17 | นางสาวธนารินทร์ ศรีพัฒน์ | บช.บ. การบัญชี | ธุรกิจเกษตร | - ครูที่ปรึกษา อกท. |
| 18 | นายประสาร สังกวาลเพชร | วท.บ. สัตวศาสตร์ | สัตวศาสตร์ | |

ข้อมูลนักเรียน นักศึกษา
จำนวนนักเรียนนักศึกษา ปัจจุบัน
ปีการศึกษา 2563 (ปัจจุบัน)

รวมทั้งสิ้น 439 คน หน่วย : คน

1. หลักสูตรในระบบ/ต่อเนื่อง

| ประเภทวิชา/สาขา | ภาคเรียนที่ 2/2563(ปัจจุบัน) | | | | | | | | | | | | รวมทั้งสิ้น |
|---|------------------------------|---------|---------|-----|------------|---------|---------|-------------------|---------|---------|-----|----|-------------|
| | ระดับ ปวช. | | | รวม | ระดับ ปวส. | | | ระดับ ป.ตรี/ป.ทส. | | | รวม | | |
| | ปีที่ 1 | ปีที่ 2 | ปีที่ 3 | | ปีที่ 1 | ปีที่ 2 | ปีที่ 3 | ปีที่ 1 | ปีที่ 2 | ปีที่ 3 | | | |
| รวมทั้งสิ้น | 112 | 91 | 81 | 284 | 74 | 54 | 128 | 12 | 15 | 27 | 439 | | |
| 1. ประเภทวิชา เกษตรกรรม | | | | | | | | | | | | | |
| - สาขาวิชา/งาน พืชศาสตร์ (ทวศึกษา) | 14 | 11 | 16 | 41 | | | | | | | | 41 | |
| - สาขาวิชา/งาน พืชศาสตร์ | 21 | 11 | 24 | 56 | | | | | | | | 56 | |
| - สาขาวิชา/งาน สัตวศาสตร์ | 35 | 31 | 13 | 79 | | | | | | | | 79 | |
| - สาขาวิชา/งาน อุตสาหกรรมเกษตร | 29 | 26 | 13 | 68 | | | | | | | | 68 | |
| 2. ประเภทวิชา พณิชยกรรม | | | | | | | | | | | | | |
| - สาขาวิชา/งาน การบัญชี | 13 | 12 | 15 | 40 | | | | | | | | 40 | |
| 3. ประเภทวิชา เกษตรกรรม | | | | | | | | | | | | | |
| - สาขาวิชา/งาน พืชศาสตร์ (นอกระบบ) | | | 12 | | 12 | 10 | 22 | | | | | 22 | |
| - สาขาวิชา/งาน พืชศาสตร์ | | | 8 | | 8 | 1 | 9 | | | | | 9 | |
| - สาขาวิชา/งาน สัตวศาสตร์ | | | 25 | | 25 | 26 | 51 | | | | | 51 | |
| - สาขาวิชา/งาน เทคโนโลยีชุมชน | | | 6 | | 6 | 3 | 9 | | | | | 9 | |
| - สาขาวิชา/งาน อุตสาหกรรมเกษตร | | | 8 | | 8 | 9 | 17 | | | | | 17 | |
| 4. ประเภทวิชา บริหารธุรกิจ | | | | | | | | | | | | | |
| - สาขาวิชา/งาน การบัญชี | | | 15 | | 15 | 5 | 20 | | | | | 20 | |
| 5. หลักสูตรเทคโนโลยีบัณฑิต | | | | | | | | 12 | | 15 | | 27 | |
| - สาขาวิชาเทคโนโลยีการผลิตสัตว์ (ต่อเนื่อง) | | | | | | | | | | | | | |

2. หลักสูตรนอกระบบ/ระยะสั้น

| หลักสูตรวิชาชีพ/ระยะสั้น | ทั้งหมด | ทั้งปีการศึกษา (2563) | รวมทั้งสิ้น |
|-------------------------------------|------------------|------------------------------|-----------------|
| 2.1 หลักสูตรวิชาชีพระยะสั้น |100..... คน | 2.3 หลักสูตรเกษตรอารยะสั้น |คน |
| 2.2 หลักสูตรเสริมวิชาชีพ (แกนมัธยม) |คน | 2.4 หลักสูตรระยะสั้น ดชด. |คน |
| | | 2.3 หลักสูตร ปชด. |คน |
| | | 2.4 หลักสูตรอื่นๆ(108 อาชีพ) |200.....คน |

เป้าหมายจำนวนนักเรียน นักศึกษา

ปีการศึกษา 2564 (ปีต่อไป)

รวมทั้งสิ้น 589 คน

หน่วย : คน

1. หลักสูตรในระบบ/ต่อเนื่อง

| ประเภทวิชา/สาขา | ภาคเรียนที่ 1/2564(ปีต่อไป) | | | | | | | | | | | | รวมทั้งสิ้น |
|---|-----------------------------------|---------|---------------------------|-------------|---------|---------------------------|-------------------|-----|-----------------------------|-------------|---------|---------|-------------|
| | ระดับ ปวช. | | | ระดับ ปวส. | | | ระดับ ป.ตรี/ป.พส. | | | รวม | | | |
| | ปีที่ 1 | ปีที่ 2 | ปีที่ 3 | รวม | ปีที่ 1 | ปีที่ 2 | ปีที่ 3 | รวม | ปีที่ 1 | | ปีที่ 2 | ปีที่ 3 | |
| รวมทั้งสิ้น | 170 | 112 | 91 | 373 | 110 | 74 | 184 | 20 | 12 | 32 | 589 | | |
| 1. ประเภทวิชา เกษตรกรรม | | | | | | | | | | | | | |
| - สาขาวิชา/งาน พืชศาสตร์ (ทวศึกษา) | 30 | 14 | 11 | 55 | | | | | | | 55 | | |
| - สาขาวิชา/งาน พืชศาสตร์ | 40 | 21 | 11 | 72 | | | | | | | 72 | | |
| - สาขาวิชา/งาน สัตวศาสตร์ | 40 | 35 | 31 | 106 | | | | | | | 106 | | |
| - สาขาวิชา/งาน อุตสาหกรรมเกษตร | 40 | 29 | 26 | 95 | | | | | | | 95 | | |
| 2. ประเภทวิชา พาณิชยกรรม | | | | | | | | | | | | | |
| - สาขาวิชา/งาน การบัญชี | 20 | 13 | 12 | 45 | | | | | | | 45 | | |
| 3. ประเภทวิชา เกษตรกรรม | | | | | | | | | | | | | |
| - สาขาวิชา/งาน สัตวศาสตร์ (อศ.กษ) | | | | | | | | | | | | | |
| - สาขาวิชา/งาน พืชศาสตร์ (นอกระบบ) | | | | | 20 | 12 | | | | | 32 | | |
| - สาขาวิชา/งาน พืชศาสตร์ | | | | | 20 | 8 | | | | | 28 | | |
| - สาขาวิชา/งาน สัตวศาสตร์ | | | | | 40 | 25 | | | | | 65 | | |
| - สาขาวิชา/งาน เทคโนโลยีภูมิทัศน์ | | | | | 10 | 6 | | | | | 16 | | |
| - สาขาวิชา/งาน อุตสาหกรรมเกษตร | | | | | 20 | 8 | | | | | 28 | | |
| 4. ประเภทวิชา บริหารธุรกิจ | | | | | | | | | | | | | |
| - สาขาวิชา/งาน การบัญชี | | | | | - | 15 | | | | | 15 | | |
| 5. หลักสูตรเทคโนโลยีบัณฑิต | | | | | | | | 20 | 12 | | 32 | | |
| - สาขาวิชาเทคโนโลยีการผลิตสัตว์ (ต่อเนื่อง) | | | | | | | | | | | | | |
| 2. หลักสูตรนอกระบบ/ระยะสั้น | ทั้งปีการศึกษา (2564) รวมทั้งสิ้น | | | | | | | | | | | | |
| 2.1 หลักสูตรวิชาชีพระยะสั้น |200.. | คน | 2.3 หลักสูตรเกษตรระยะสั้น |-..... | คน | 2.3 หลักสูตร ปชด. |-..... | คน | 2.4 หลักสูตรอื่นๆ(108 อชีพ) |-..... | คน | | |
| 2.2 หลักสูตรเสริมวิชาชีพ (แกนมัธยม) |-..... | คน | 2.4 หลักสูตรระยะสั้น ตชด. |-..... | คน | 2.4 หลักสูตรระยะสั้น ตชด. |-..... | คน |200..... | คน | | | |

ส่วนที่ 3

แผนปฏิบัติการและแผนใช้จ่ายเงินงบประมาณ

วิทยาลัยเกษตรและเทคโนโลยีตาก

3.1 สรุปผลการใช้จ่ายเงิน ปีที่ผ่านมา (ปีงบประมาณ พ.ศ. 2563)

| แผนงาน/งบรายจ่าย | ผลการใช้จ่ายเงินปัจจุบัน (ปี 2563) ผลผลิต/โครงการ | | | | | | รวมทั้งสิ้นเป็นเงิน |
|--|---|----------------|----------------|-------------------|----------------------|------------------|---------------------|
| | ผลผลิต | | | โครงการยุทธศาสตร์ | รวมโครงการยุทธศาสตร์ | | |
| | ปจช. | ปวส. | ระยะสั้น | | | | |
| 1. แผนงาน | 9,926,570 | 272,300 | 198,100 | 10,396,970 | - | 2,009,750 | 12,406,720 |
| - งบประมาณ | 1,413,840 | | | 1,413,840 | | | 1,413,840 |
| - งบดำเนินงาน | 2,480,900 | 272,300 | 150,100 | 2,903,300 | | | 2,903,300 |
| - งบลงทุน | 189,800 | | | 189,800 | | | 189,800 |
| - งบเงินอุดหนุน | 5,842,030 | | 48,000 | 5,890,030 | | | 5,890,030 |
| - งบรายจ่ายอื่น | | | | | | 2,009,750 | 2,009,750 |
| อาชีพด้านยาเสพติด | | | | | 20,000 | | |
| จัดการศึกษาคู่ขนานมัธยมศึกษาตอนปลาย-ปวช.(ทวิศึกษา) | | | | | 401,850 | | |
| ส่งเสริมการประกอบอาชีพอิสระในกลุ่มผู้เรียนอาชีวศึกษา | | | | | 145,000 | | |
| ยกระดับการจัดการอาชีวศึกษาฯ ตะวันออกเฉียงใต้ | | | | | 50,000 | | |
| ส่งเสริมการพัฒนาศักยภาพกำลังคนฯบริเวณชายแดน | | | | | | | |
| การขยายและยกระดับอาชีวศึกษาทวิภาคี | | | | | 28,000 | | |
| พัฒนารูปแบบและยกระดับคุณภาพศูนย์ซ่อมสร้างเพื่อชุมชน | | | | | 331,000 | | |
| ลดปัญหาการออกกลางคันของผู้เรียนอาชีวศึกษา | | | | | 22,000 | | |
| พัฒนาการศึกษาอาชีพตามแนวพระราชดำริ | | | | | 474,300 | | |
| อาชีพพัฒนา | | | | | 200,000 | | |
| จัดทำบุคลากรสนับสนุนเพื่อคืนครูให้แก่เรียน | | | | | 117,600 | | |
| ปลูกจิตสำนึกรักวิชาชีพการป่าไม้ | | | | | 70,000 | | |
| จ้างครูวิชาชีพผู้ทรงคุณค่า | | | | | 150,000 | | |

หน่วย : บาท

ประมาณการรายรับ - รายจ่าย ปีงบประมาณ พ.ศ. 2564
วิทยาลัยเกษตรและเทคโนโลยีตาก

| | | |
|--|----------------------|-----------------------|
| 1. ประมาณการรายรับ | | 13,233,125 บาท |
| ก. เงินรายได้ (บคส.) ยกมา | 4,257,575 บาท | |
| - ยอดยกมาจากปีปัจจุบัน | - | บาท |
| - คาดว่ามีรายรับในปีต่อไป | 4,257,575 | บาท |
| ข. เงินงบประมาณ ปี 2564 (ปีต่อไป) ที่คาดว่าจะได้รับ | | 8,975,550 บาท |
| งบบุคลากร | 1,498,670 | บาท |
| งบดำเนินงาน | 2,258,450 | บาท |
| งบลงทุน | - | บาท |
| งบเงินอุดหนุน | 4,378,430 | บาท |
| งบรายจ่ายอื่น | 840,000 | บาท |
| 2. ประมาณการรายจ่าย | | 13,233,125 บาท |
| งบบุคลากร | | 3,498,670 บาท |
| - เงินเดือน | | บาท |
| - ค่าจ้างประจำ | | บาท |
| - เงินวิทยฐานะ | | บาท |
| - ค่าตอบแทนรายเดือนข้าราชการ | | บาท |
| - ค่าตอบแทนพนักงานราชการ | 1,498,670 | บาท |
| - ค่าจ้างชั่วคราว | 2,000,000 | บาท |
| งบดำเนินงาน | | 6,510,340 บาท |
| - ตอบแทน | - | บาท |
| - วัสดุ | 1,878,760 | บาท |
| - วัสดุ | 3,441,580 | บาท |
| - สาธารณูปโภค | 1,190,000 | บาท |
| งบลงทุน | | บาท |
| - ครุภัณฑ์ | - | บาท |
| - สิ่งก่อสร้าง | - | บาท |
| งบเงินอุดหนุน | | 1,006,880 บาท |
| - ทุนการศึกษาเฉลิมราชกุมารี | | บาท |
| - อศ.กช. | - | บาท |
| - ระยะสั้น | 48,000 | บาท |
| - สิ่งประดิษฐ์ของคนรุ่นใหม่ | | บาท |
| - อุดหนุนโครงการจัดการศึกษา | 958,880 | บาท |
| ตั้งแต่ระดับอนุบาลจนการศึกษา | | |
| ขั้นพื้นฐาน | | |

2. ประมาณการรายจ่าย (ต่อ)

| งบรายจ่ายอื่น | | 840,000 บาท |
|------------------------------------|-----------|-------------|
| - ศูนย์ฝึกอาชีพเพื่อชุมชน | | บาท |
| -โครงการยกระดับคุณภาพการจัด | 30,000 | บาท |
| ศูนย์ซ่อมสร้างเพื่อชุมชน(Fix It | | บาท |
| -โครงการส่งเสริมการประกอบ | 150,000 | บาท |
| - พัฒนาหลักสูตรระยะสั้น | | บาท |
| - ส่งเสริมการหารายได้ระหว่าง | 100,000 | บาท |
| - การอนุรักษ์พันธุกรรมพืช | 30,000 | บาท |
| - โครงการปลูกจิตสำนึกรักป่า | 70,000 | บาท |
| - ชีวิตดีเพื่อการพัฒนาอย่างยั่งยืน | 20,000 | บาท |
| - อาชีวะพัฒนา | 200,000 | บาท |
| - จัดงานประชุมวิชาการ อกท. | | บาท |
| - จ้างครูสอนภาษาอังกฤษ | 240,000 | บาท |
| โครงการตามภาระงานสถานศึกษา | 1,377,235 | บาท |
| สำรองเพื่อสนับสนุนงานนโยบาย | | บาท |

สรุปงบหน้ารายการจ่ายปีงบประมาณ พ.ศ. 2564

วิทยาลัยเกษตรและเทคโนโลยีตาก

หน่วย : บาท

| รายการค่าใช้จ่าย/รายการตามงบประมาณ | แผนการใช้จ่ายเงินปีตามแผนปฏิบัติการ (ปี 2564) แหล่งเงิน ผลผลิต/โครงการ | | | | | | แหล่งเงินอื่น | รวมทั้งสิ้น | | | | |
|------------------------------------|--|---------|---------|-----------|-----------|------------|---------------|-------------|-----------|-----------|--------|------------|
| | โครงการ | | | | | | | | | | | |
| | ผลผลิต | ปวช. | ปวส. | ระยะสั้น | รวม | เงินรายได้ | | | | | | |
| รวมทั้งสิ้น | 2,932,970 | 272,300 | 198,000 | 3,403,270 | 4,280,430 | 401,850 | 30,000 | 840,000 | 5,552,280 | 4,257,575 | 20,000 | 13,233,125 |
| - งบบุคลากร | 1,498,670 | - | - | 1,498,670 | 1,000,000 | - | - | - | 1,000,000 | 1,000,000 | - | 3,498,670 |
| ค่าจ้างชั่วคราว | | | | - | 1,000,000 | | | | 1,000,000 | 1,000,000 | | 2,000,000 |
| ค่าตอบแทนพนักงานราชการ | 1,498,670 | | | 1,498,670 | | | | | | | | 1,498,670 |
| - งบดำเนินงาน | 1,434,300 | 272,300 | 150,000 | 1,856,600 | 2,321,550 | 401,850 | - | 50,000 | 2,773,400 | 1,880,340 | - | 6,510,340 |
| - ค่าตอบแทน | | | | - | - | - | - | - | - | - | - | - |
| ค่าเช่าบ้าน(ขั้นต่ำ) | | | | - | | | | | - | | | - |
| เงินค่าตอบแทนนอกเวลา | | | | - | | | | | - | | | - |
| เงินค่าสอนพิเศษ | | | | - | | | | | - | | | - |
| ค่าเบี้ยประชุมกรรมการ | | | | - | | | | | - | | | - |
| ค่าตอบแทนพิเศษชรก. และลจ.เต็มขั้น | | | | - | | | | | - | | | - |

| รายการค่าใช้จ่าย/รายการตามงบประมาณ | แผนการใช้จ่ายเงินปีตามแผนปฏิบัติการ (ปี 2564) แหล่งเงิน ผลผลิต/โครงการ | | | | | | | | | | | | | | | | | | | |
|---|--|---------|----------|---------|--------------------------|----------------------|--------------------------------------|----------------------|----------------------|---------|---------------|-------------|------------|-----------|--|--|--|--|--|--|
| | ผลผลิต | | | | โครงการ | | | | | | แหล่งเงินอื่น | รวมทั้งสิ้น | | | | | | | | |
| | ปวช. | ปวส. | ระยะสั้น | รวม | ศูนย์ส่งเสริมและเรียนรู้ | ศูนย์พัฒนาและฝึกอบรม | (ศูนย์พัฒนา) ฝึกอบรมและส่งเสริมอาชีพ | ศูนย์พัฒนาและฝึกอบรม | ศูนย์พัฒนาและฝึกอบรม | รวม | | | เงินรายได้ | | | | | | | |
| ค่าตอบแทนพิเศษของ 3 จว. ภาคใต้ | | | | - | | | | | | | | | | | | | | | | |
| - ค่าใช้สอย | 300,000 | 272,300 | - | 572,300 | - | 200,000 | - | - | 200,000 | - | 200,000 | 1,106,460 | - | 1,878,760 | | | | | | |
| ค่าเช่าเครื่องถ่ายเอกสาร | | 45,000 | | 45,000 | | | | | | | | | | 45,000 | | | | | | |
| จัดหา พรบ. คัมภีร์ของ ผู้ประสบภัยจากธรณินต์ | | | | - | | | | | | | | 10,000 | | 10,000 | | | | | | |
| ราชการ | 100,000 | | | 100,000 | | 200,000 | | | 200,000 | | 200,000 | 400,000 | | 700,000 | | | | | | |
| ค่าซ่อมแซมครุภัณฑ์ | 100,000 | 127,300 | | 227,300 | | | | | | | | 172,700 | | 400,000 | | | | | | |
| ค่าซ่อมอาคารและระบบสาธารณูปโภค | 100,000 | 100,000 | | 200,000 | | | | | | | | 433,760 | | 633,760 | | | | | | |
| ค่าจ้างเหมาบริการ | | | | - | | | | | | | | 90,000 | | 90,000 | | | | | | |
| - ค่าวัสดุ | 89,300 | - | 150,000 | 239,300 | 2,276,550 | 201,850 | 50,000 | - | 2,528,400 | 673,880 | 3,441,580 | | | | | | | | | |
| วัสดุสำนักงาน | 89,300 | | 134,000 | 223,300 | 341,790 | 1,850 | 50,000 | | 393,640 | 160,240 | 777,180 | | | | | | | | | |
| วัสดุเชื้อเพลิงและหล่อลื่น | | | 6,000 | 6,000 | 200,000 | | | | 200,000 | | 294,000 | | | 500,000 | | | | | | |

| รายการค่าใช้จ่าย/รายการตามงบประมาณ | แผนการใช้จ่ายเงินปีตามแผนปฏิบัติการ (ปี 2564) แหล่งเงิน ผลผลิต/โครงการ | | | | | | แหล่งเงินอื่น | รวมทั้งสิ้น | | |
|------------------------------------|--|------|----------|-----------|-----------|-----|---------------|-------------|------------|--|
| | ผลผลิต | | | โครงการ | | | | | | |
| | ปวช. | ปวส. | ระยะสั้น | รวม | ระยะยาว | รวม | | | เงินรายได้ | |
| วัสดุไฟฟ้าและวิทยุ | | | | - | | | - | | - | |
| วัสดุการศึกษา | | | | - | 470,760 | | 470,760 | | 470,760 | |
| วัสดุงานบ้านงานครัว | | | | - | | | - | | - | |
| วัสดุอุปกรณ์บริโภค | | | 10,000 | 10,000 | 1,464,000 | | 1,464,000 | 85,000 | 1,559,000 | |
| วัสดุหนังสือวารสารและตำรา | | | | - | | | - | 24,640 | 24,640 | |
| วัสดุคอมพิวเตอร์ | | | | - | | | - | 110,000 | 110,000 | |
| วัสดุก่อสร้าง | | | | - | | | - | | - | |
| วัสดุยานพาหนะและขนส่ง | | | | - | | | - | | - | |
| - ค่าสาธารณูปโภค (ซึ่งค่า) | 1,045,000 | - | - | 1,045,000 | 45,000 | - | 45,000 | 100,000 | 1,190,000 | |
| ค่าโทรศัพท์ | 20,000 | | | 20,000 | | | | | 20,000 | |
| ค่าไปรษณีย์ | 25,000 | | | 25,000 | | | | | 25,000 | |
| ค่าไฟฟ้า | 1,000,000 | | | 1,000,000 | | | | 100,000 | 1,100,000 | |
| ค่าบริการอินเทอร์เน็ต | | | | - | 45,000 | | 45,000 | | 45,000 | |

| รายการค่าใช้จ่าย/รายการตามงบประมาณ | แผนการใช้จ่ายเงินปีตามแผนปฏิบัติการ (ปี 2564) แหล่งเงิน ผลผลิต/โครงการ | | | | | | | | | | แหล่งเงินอื่น | รวมทั้งสิ้น | | | |
|--------------------------------------|--|------|----------|--------|------------|-----------|--------|-------------|-----------|-----------|---------------|-------------|------------|---------|-----------|
| | ผลผลิต | | | | โครงการ | | | | | | | | | | |
| | ปวช. | ปวส. | ระยะสั้น | รวม | ทุนอุดหนุน | งบอุดหนุน | งบกลาง | งบดำเนินงาน | งบอุดหนุน | งบอุดหนุน | | | เงินรายได้ | | |
| - งบลงทุน | - | - | - | - | - | - | - | - | - | - | - | - | - | - | - |
| 3.1 ครุภัณฑ์ | | | | | | | | | | | | | | | |
| 3.2 สิ่งก่อสร้าง | | | | | | | | | | | | | | | |
| - งบเงินอุดหนุน | - | - | 48,000 | 48,000 | 48,000 | 958,880 | - | - | - | - | - | - | - | - | 1,006,880 |
| - ค่าหนังสือเรียน | | | | | | 538,000 | | | | | | | | | 538,000 |
| - ค่าเครื่องแต่งกาย | | | | | | 290,700 | | | | | | | | | 290,700 |
| - อุดหนุนอุปกรณ์การเรียน | | | | | | 130,180 | | | | | | | | | 130,180 |
| - ทุนการศึกษาเฉลิมราชกุมารี | | | | | | | | | | | | | | | |
| - อุดหนุนการสอนเกษตรระยะสั้น | | | 48,000 | 48,000 | | | | | | | | | | | 48,000 |
| - งบรายจ่ายอื่น | - | - | - | - | - | - | - | 30,000 | 790,000 | 820,000 | - | 20,000 | - | 840,000 | |
| -โครงการส่งเสริมการประกอบอาชีพอิสระฯ | | | | | | | | | 150,000 | 150,000 | | | | | 150,000 |

| แผนการใช้จ่ายเงินปีตามแผนปฏิบัติการ (ปี 2564) แหล่งเงิน ผลผลิต/โครงการ | | | | | | | | | | | | | |
|--|--------|------|----------|-----|---------------------------|--------------------|---------------------|--------------------|------------------------------|--------------------------------------|------------|---------------|-------------|
| รายการค่าใช้จ่าย/รายการตามงบประมาณ | ผลผลิต | | | | โครงการ | | | | | | | | |
| | บวช. | ปวส. | ระยะสั้น | รวม | ศูนย์พัฒนาครอบครัวในชุมชน | ศูนย์พัฒนาเด็กเล็ก | ศูนย์ส่งเสริมสุขภาพ | ศูนย์ส่งเสริมอาชีพ | ศูนย์ส่งเสริมการศึกษานอกระบบ | ศูนย์ส่งเสริมการศึกษาระดับมัธยมศึกษา | เงินรายได้ | แหล่งเงินอื่น | รวมทั้งสิ้น |
| - ยกระดับคุณภาพการจัดการอาชีวศึกษาทวิภาคี | | | | | | | | | 30,000 | | | | 30,000 |
| - ส่งเสริมการศึกษาระหว่างโรงเรียนมัธยมศึกษา | | | | | | | | | | 100,000 | | | 100,000 |
| - การอนุรักษ์พันธุกรรมพืช | | | | | | | | | | 30,000 | | | 30,000 |
| - จัดครูสอนภาษาอังกฤษ (ชาวต่างชาติ) | | | | | | | | | | 240,000 | | | 240,000 |
| - โครงการงานฟาร์ม | | | | | | | | | | | 1,377,235 | | 1,377,235 |
| ฟาร์มโคนม | | | | | | | | | | | 292,600 | | 292,600 |
| ฟาร์มไก่ไข่ | | | | | | | | | | | 348,300 | | 348,300 |
| ฟาร์มสุกร | | | | | | | | | | | 325,000 | | 325,000 |
| ฟาร์มโคนม | | | | | | | | | | | 319,600 | | 319,600 |
| ผลิตพืชไม่ใช้ดิน | | | | | | | | | | | 35,000 | | 35,000 |

| แผนการใช้จ่ายเงินปีตามแผนปฏิบัติการ (ปี 2564) แหล่งเงิน ผลผลิต/โครงการ | | | | | | | | | | | | | |
|--|--------|------|----------|-----|-----------------------|--------------------|-------------|--------------------|--------------------|-----|------------|---------------|-------------|
| รายการค่าใช้จ่าย/รายการตามงบประมาณ | ผลผลิต | | | | โครงการ | | | | | | | | |
| | ปวช. | ปวส. | ระยะสั้น | รวม | ศูนย์พัฒนาการเรียนรู้ | ศูนย์ส่งเสริมอาชีพ | ศูนย์บริการ | ศูนย์ส่งเสริมอาชีพ | ศูนย์ส่งเสริมอาชีพ | รวม | เงินรายได้ | แหล่งเงินอื่น | รวมทั้งสิ้น |
| การปลูกข้าวหอมมะลิ 105 ประจำปี 2562 | | | | - | | | | | | - | 56,735 | | 56,735 |
| - สำรองเพื่อสนับสนุนงานนโยบาย สอศ. กระทรวงพื้นที่ | | | | - | | | | | | - | | | - |

ปฏิทินการปฏิบัติงาน/ดำเนินงาน ตามภาระงานประจำ/โครงการ/กิจกรรม และแผนใช้จ่ายเงิน
ปีงบประมาณประจำปี พ.ศ. 2564

วิทยาลัยเกษตรและเทคโนโลยีตาก จังหวัดตาก

หน่วย : บาท

| ที่ | งาน/โครงการ/ รายการ | ชื่อ - สกุล/ งาน/ แผนกที่ใช้ | งบประมาณ ที่ใช้ | แผนการใช้จ่ายงบประมาณ ปี 2564 | | | | | | | | | | | | รวมเป็นเงิน | | | | |
|-----|--|------------------------------------|--------------------|-------------------------------|---------|-----------|----------------|-----------|---------|-----------|----------------|-----------|-----------|-----------|----------------|-------------|-----------|---------|-----------|----------------|
| | | | | ต.ค.63 | พ.ย.63 | ธ.ค.63 | รวมไตรมาส 1 | ม.ค.64 | ก.พ.64 | มี.ค.64 | รวมไตรมาส 2 | เม.ย.64 | พ.ค.64 | มิ.ย.64 | รวมไตรมาส 3 | | ก.ค.64 | ส.ค.64 | ก.ย.64 | รวมไตรมาส 4 |
| | กิจกรรมงบรายจ่าย/ รายการ | | | | | | | | | | | | | | | | | | | |
| | รวมทั้งสิ้นเป็นเงิน งบประมาณ | | #REF! | 707,582 | 727,582 | 1,300,682 | 2,795,845 | 1,439,142 | 913,102 | 1,077,592 | 3,429,835 | 1,682,911 | 1,540,172 | 1,060,622 | 4,283,704 | 903,516 | 1,036,643 | 783,583 | 2,723,741 | 13,233,125 |
| 1 | งานตามภาระงานประจำ | | 6,933,670 | 460,326 | 470,326 | 550,326 | 1,480,977 | 860,326 | 510,326 | 600,326 | 1,970,977 | 910,186 | 530,226 | 520,326 | 1,960,737 | 510,326 | 520,327 | 490,327 | 1,520,979 | 6,933,670 |
| | งบบุคลากร | | 1,498,670 | 124,889 | 124,889 | 124,889 | 374,667 | 124,889 | 124,889 | 124,889 | 374,667 | 124,889 | 124,889 | 124,889 | 374,667 | 124,889 | 124,890 | 124,890 | 374,669 | 1,498,670 |
| | ค่าตอบแทนพนักงาน รวมรวม | งานการเงิน | 1,498,670 | 124,889 | 124,889 | 124,889 | 374,667 | 124,889 | 124,889 | 124,889 | 374,667 | 124,889 | 124,889 | 124,889 | 374,667 | 124,889 | 124,890 | 124,890 | 374,669 | 1,498,670 |
| | งบบุคลากร | | 5,435,000 | 335,437 | 345,437 | 425,437 | 1,106,310 | 735,437 | 385,437 | 475,437 | 1,596,310 | 785,297 | 405,337 | 395,437 | 1,586,070 | 385,437 | 395,437 | 365,437 | 1,146,310 | 5,435,000 |
| | ค่าจ้างลูกจ้างชั่วคราว | อ.จันทกานต์ นาย | 2,000,000 | 166,667 | 166,667 | 166,667 | 500,000 | 166,667 | 166,667 | 166,667 | 500,000 | 166,667 | 166,667 | 166,667 | 500,000 | 166,667 | 166,667 | 166,667 | 500,000 | 2,000,000 |
| | ค่าจ้างเหมาพนักงาน ทำความสะอาด | น.ส.สุวิธิตา ชัยรถยนต์ | 90,000 | 7,500 | 7,500 | 7,500 | 22,500 | 7,500 | 7,500 | 7,500 | 22,500 | 7,500 | 7,500 | 7,500 | 22,500 | 7,500 | 7,500 | 7,500 | 22,500 | 90,000 |
| | ค่าจ้างเหมาพนักงาน ขับรถยนต์ | น.ส.สุวิธิตา ชัยรถยนต์ | | | | | | | | | | | | | | | | | | |
| | บริการค่าใช้จ่ายในการ เดินทางไปราชการ | น.ส.วาสนา | 700,000 | 10,000 | 10,000 | 30,000 | 40,000 | 310,000 | 20,000 | 20,000 | 350,000 | 200,000 | 30,000 | 20,000 | 250,000 | 20,000 | 20,000 | 20,000 | 60,000 | 700,000 |
| | เช่าเครื่องถ่ายเอกสาร ระบบดิจิทัล | อ.จันทกานต์ | 45,000 | 3,750 | 3,750 | 3,750 | 11,250 | 3,750 | 3,750 | 3,750 | 11,250 | 3,750 | 3,750 | 3,750 | 11,250 | 3,750 | 3,750 | 3,750 | 11,250 | 45,000 |
| | ซ่อมแซมครุภัณฑ์ | น.ส.สุวิธิตา | 400,000 | 10,000 | 10,000 | 30,000 | 50,000 | 60,000 | 30,000 | 40,000 | 130,000 | 70,000 | 40,000 | 30,000 | 140,000 | 20,000 | 40,000 | 20,000 | 80,000 | 400,000 |
| | ปรับปรุงซ่อมแซม อาคารและ สาธารณูปโภค | นาย ประมวศ | 500,000 | 10,000 | 10,000 | 50,000 | 70,000 | 20,000 | 20,000 | 100,000 | 140,000 | 200,000 | 20,000 | 20,000 | 240,000 | 20,000 | 20,000 | 10,000 | 50,000 | 500,000 |
| | พรบ.คุ้มครอง ข้อมูลส่วนบุคคล | น.ส.สุวิธิตา | 10,000 | | | | | | | | | | | | | | | | | |
| | ผู้ประสานภัยจากรถยนต์ | น.ส.สุวิธิตา | 10,000 | | | | | | | | | | | | | 10,000 | | | 10,000 | 10,000 |
| | จัดซื้อหนังสือ พิมพ์ | น.ส.สุวิธิตา | 500,000 | 40,000 | 40,000 | 40,000 | 120,000 | 60,000 | 40,000 | 40,000 | 140,000 | 40,000 | 40,000 | 40,000 | 120,000 | 40,000 | 40,000 | 40,000 | 120,000 | 500,000 |
| | บริการฝากส่งสิ่ง ไปรษณีย์ | อ.จันทกานต์ | 25,000 | 2,100 | 2,100 | 2,100 | 6,300 | 2,100 | 2,100 | 2,100 | 6,300 | 2,000 | 2,000 | 2,100 | 6,100 | 2,100 | 2,100 | 2,100 | 6,300 | 25,000 |
| | บริการโทรศัพท์ | อ.สนมด | 20,000 | 1,670 | 1,670 | 1,670 | 5,010 | 1,670 | 1,670 | 1,670 | 5,010 | 1,630 | 1,670 | 1,670 | 4,970 | 1,670 | 1,670 | 1,670 | 5,010 | 20,000 |
| | บริการอินเทอร์เน็ต | อ.ชัยนัต | 45,000 | 3,750 | 3,750 | 3,750 | 11,250 | 3,750 | 3,750 | 3,750 | 11,250 | 3,750 | 3,750 | 3,750 | 11,250 | 3,750 | 3,750 | 3,750 | 11,250 | 45,000 |

| ที่ | งาน/โครงการ/ รายการ | ชื่อ - สกุล/ งาน/ แผนกที่ใช้ | งบประมาณ ที่ใช้ | แผนการใช้สายงบประมาณ ปี 2564 | | | | | | | | | | | | รวมเป็นเงิน | | | | |
|-----|--|------------------------------------|--------------------|------------------------------|---------|---------|----------------|---------|---------|---------|----------------|---------|---------|---------|----------------|-------------|---------|---------|-----------|----------------|
| | | | | ค.ค.63 | พ.ย.63 | ธ.ค.63 | รวมไตรมาส 1 | ม.ค.64 | ก.พ.64 | มี.ค.64 | รวมไตรมาส 2 | เม.ย.64 | พ.ค.64 | มิ.ย.64 | รวมไตรมาส 3 | | ก.ค.64 | ส.ค.64 | ก.ย.64 | รวมไตรมาส 4 |
| | ระบบสารสนเทศ ค่าไฟฟ้า | น.ส.สุริยธิดา | 1,100,000 | 90,000 | 90,000 | 90,000 | 270,000 | 100,000 | 90,000 | 90,000 | 90,000 | 280,000 | 90,000 | 90,000 | 90,000 | 90,000 | 90,000 | 270,000 | 1,100,000 | |
| | งบลงทุน | | | | | | | | | | | | | | | | | | | |
| | - ค่าครุภัณฑ์ | | - | | | | | | | | | | | | | | | | | |
| | - ค่าก่อสร้าง | | - | | | | | | | | | | | | | | | | | |
| 2 | โครงการตามภาระ งานสถานศึกษา | | #REF! | 247,256 | 257,256 | 750,356 | 1,254,868 | 553,816 | 382,776 | 372,266 | 1,308,858 | 552,725 | 739,946 | 450,296 | 343,190 | 344,316 | 273,256 | 960,762 | 5,267,455 | |
| | ฝ่ายวิชาการ | | | | | | | | | | | | | | | | | | | |
| | การเรียนการสอน | อ.นงลักษณ์ | 20,000 | | 10,000 | 10,000 | 10,000 | | | | | | 10,000 | | | | | | 20,000 | |
| | แผนกสภานักเรียน | อ.มอพรรณ | 75,000 | | 40,000 | 40,000 | 40,000 | | | | | | | 35,000 | | | | | 75,000 | |
| | จัดซื้อวัสดุ | | | | | | | | | | | | | | | | | | | |
| | ประกอบการเรียนการ สอนแผนกวิชา | อ.ศรีสมร | 25,000 | | | | | 25,000 | | | | | | | | | | | 25,000 | |
| | จัดการเรียนการสอน | อ.กัญญา | 141,560 | | 50,000 | 50,000 | 50,000 | 41,560 | | | 41,560 | | | 50,000 | | | | | 141,560 | |
| | แผนกวิชาช่างกลเกษตร | | | | | | | | | | | | | | | | | | | |
| | จัดซื้อวัสดุ | | | | | | | | | | | | | | | | | | | |
| | ประกอบการเรียนการ สอนแผนกวิชาสัตว | อ.นริศ | 87,200 | | 7,200 | 7,200 | 7,200 | 40,000 | | | 40,000 | | 40,000 | | | | | | 87,200 | |
| | จัดซื้อวัสดุ | | | | | | | | | | | | | | | | | | | |
| | ประกอบการเรียนการ สอนแผนกวิชาสัตว | อ.พาฝัน | 15,000 | | | | | | | | | | | | 15,000 | | | 15,000 | 15,000 | |
| | อบรมและจัดการ เรียนรู้ภาษาอังกฤษ และวัฒนธรรมพม่า | | 30,000 | | | | | 20,000 | | | 20,000 | | | 10,000 | | | | | 30,000 | |
| | จัดซื้อวัสดุสำนักงาน ฝ่ายวิชาการ | อ.พาฝัน | 9,900 | | | | | 5,000 | | | 5,000 | | | | 4,900 | | | 4,900 | 9,900 | |
| | พัฒนาหลักสูตรตาม ความต้องการของ สถานประกอบการ | อ.พศุภย์ | 10,000 | | | | | 5,000 | | | 5,000 | | | | | 5,000 | | 5,000 | 10,000 | |
| | งานวัดผลประเมินผล ปีงบประมาณ 2564 | อ.สุตราณี | 30,000 | | | | | | | 15,000 | 15,000 | | | | | 15,000 | | 15,000 | 30,000 | |

| ที่ | งาน/โครงการ/ รายการ | ชื่อ - สกุล/ งาน/ แผนกที่ใช้ | งบประมาณ ที่ใช้ | แผนการใช้จ่ายประมาณ ปี 2564 | | | | | | | | | | | | | | | | |
|-----|---|------------------------------------|--------------------|-----------------------------|---------|--------|----------------|--------|--------|---------|----------------|---------|--------|---------|----------------|--------|--------|--------|----------------|-------------|
| | | | | ต.ค.63 | พ.ย.63 | ธ.ค.63 | รวมไตรมาส 1 | ม.ค.64 | ก.พ.64 | มี.ค.64 | รวมไตรมาส 2 | เม.ย.64 | พ.ค.64 | มิ.ย.64 | รวมไตรมาส 3 | ก.ค.64 | ส.ค.64 | ก.ย.64 | รวมไตรมาส 4 | รวมเป็นเงิน |
| | บริการข้อมูลข่าวสาร งานห้องสมุด 2564 | อมรินทร์ | 24,640 | 2,050 | 2,050 | 2,050 | 6,150 | 2,050 | 2,050 | 2,050 | 6,150 | 2,050 | 2,050 | 2,050 | 2,050 | 2,050 | 2,050 | 6,150 | 2,050 | 24,640 |
| | สื่อการเรียนการสอน | อรทัย | 30,000 | | 15,000 | | 15,000 | | | | | | | 15,000 | | | | | | 30,000 |
| | จัดการเรียนการสอน ระดับปริญญาตรี | อ.สุรสิทธิ์ | | | | | | | | | | | | | | | | | | |
| | จัดซื้อหนังสือตาม โครงการเรียนรู้ 15 ปี อย่างมีคุณภาพ | อรทัย | 538,000 | | 269,000 | | 269,000 | | | | | | | 269,000 | | | | | | 538,000 |
| | ค่าเครื่องแต่งกาย | งานการเงิน | #REF! | | | | | | | | | | | | | | | | | |
| | อุดหนุนอุปกรณ์การ เรียน | งานการเงิน | 130,180 | | 55,890 | | 55,890 | | | | | | | 290,700 | | | | | | 290,700 |
| | ฝ่ายพัฒนากิจการ นักเรียน นักศึกษา | | | | | | | | | | | | | | | | | | | |
| | ป้องกันสารเสพติดใน สถานศึกษา | อรทัย | 10,000 | | | | | | | | | | | | | | | | | 10,000 |
| | กิจกรรมไหว้ครู 2564 | อ.ละมุด | 15,000 | | | | | | | | | | | 15,000 | | | | | | 15,000 |
| | อบรมคุณธรรม จริยธรรมนักศึกษาใหม่ | อ.ละมุด | 30,000 | | | | | | | | | | | 30,000 | | | | | | 30,000 |
| | กิจกรรมลูกเสือสามัญ ลูกเสือออสอาด | อ.รัตติกาล | 7,000 | | | | | | | | | | | | | | | | | 7,000 |
| | กิจกรรมชาติ ศาสนา และพระมหากษัตริย์ 2562 | อ.ละมุด | 35,000 | 5,000 | 6,000 | | 11,000 | | 3,000 | 3,000 | 3,000 | | | 2,000 | 5,000 | 3,000 | 1,000 | 11,000 | | 35,000 |
| | สถานศึกษาคุณธรรม อาชีวศึกษา | อ.ละมุด | 8,800 | | | | | | | | | | | | | | | | | 8,800 |
| | แนะแนวการศึกษา และอาชีพ | อ.นงลักษณ์/ และอาชีพ | 30,000 | | | | | | | 10,000 | 20,000 | | | | | | | | | 30,000 |
| | ระบบดูแลช่วยเหลือ นักเรียนนักศึกษา | อ.นาดยา | 15,000 | | | | | | | | | | | | | 15,000 | | | | 15,000 |
| | ประชุมผู้ปกครอง นักเรียน 2564 | อ.นาดยา | 8,000 | | | | | | | | | | | 8,000 | | | | | | 8,000 |
| | เยี่ยมบ้านผู้เรียน 2564 | อ.นาดยา | 18,000 | | | | | | | | 10,000 | | | | | | | | 8,000 | 18,000 |
| | กิจกรรมกีฬาและ นันทนาการ 2564 | อรทัย | 55,000 | | | | | | | | | | | | | | | | | 55,000 |

###

| แผนการใช้จ่ายงบประมาณ ปี 2564 | | | | | | | | | | | | | | | | | | | | |
|-------------------------------|---|------------------------------------|--------------------|--------|--------|--------|----------------|--------|--------|---------|----------------|---------|---------|---------|----------------|--------|---------|--------|----------------|-------------|
| ที่ | งาน/โครงการ/ กิจกรรมบรายจ่าย/ รายการ | ชื่อ - สกุล/ งาน/ แผนกที่ใช้ | งบประมาณ ที่ใช้ | ท.ค.63 | พ.ย.63 | ธ.ค.63 | รวมไตรมาส 1 | ม.ค.64 | ก.พ.64 | มี.ค.64 | รวมไตรมาส 2 | เม.ย.64 | พ.ค.64 | มิ.ย.64 | รวมไตรมาส 3 | ก.ค.64 | ส.ค.64 | ก.ย.64 | รวมไตรมาส 4 | รวมเป็นเงิน |
| | งานประกันคุณภาพ ภายในสถานศึกษา ปี การศึกษา 2564 | อ.กัญญา | 8,800 | | | | | | | | | 8,800 | | | 8,800 | | | | | 8,800 |
| | ค่าวัสดุฝ่ายแผนงาน และความร่วมมือ | นางนันทวรรณ | 15,000 | | 5,000 | | 5,000 | | | | | 10,000 | | | 10,000 | | | | | 15,000 |
| | ค่าเป็นงานความร่วมมือ | อ.พาสัน | 10,000 | | | | | 5,000 | | | 5,000 | | | | | 5,000 | | | 5,000 | 10,000 |
| | งานพัสดุ | | | | | | | | | | | | | | | | | | | |
| | พัสดุโคม | อ.มริศ | 319,600 | 26,630 | 26,630 | 26,630 | 79,890 | 26,630 | 26,630 | 26,630 | 79,890 | 26,630 | 26,630 | 26,630 | 79,890 | 26,630 | 26,670 | 26,630 | 79,930 | 319,600 |
| | พัสดุโต๊ะ | อ.สมรงค์ | 292,600 | 24,380 | 24,380 | 24,380 | 73,140 | 24,390 | 24,390 | 24,390 | 73,160 | 24,380 | 24,390 | 24,380 | 73,150 | 24,380 | 24,390 | 24,380 | 73,150 | 292,600 |
| | พัสดุเครื่อง | อ.ศรีสมร | 325,000 | 27,080 | 27,090 | 27,090 | 81,250 | 27,080 | 27,090 | 27,080 | 81,250 | 27,080 | 27,090 | 27,080 | 81,250 | 27,080 | 27,090 | 27,080 | 81,250 | 325,000 |
| | พัสดุโต๊ะ | อ.ประสาร | 348,300 | 29,025 | 29,025 | 29,025 | 87,075 | 29,025 | 29,025 | 29,025 | 87,075 | 29,025 | 29,025 | 29,025 | 87,075 | 29,025 | 29,025 | 29,025 | 87,075 | 348,300 |
| | ผลิตพื้นที่ใช้ดิน 2564 | อ.สมฟู | 35,000 | | | | | | | 20,000 | 20,000 | | | | | 15,000 | | | 15,000 | 35,000 |
| | การปลูกข้าวหอมมะลิ 105 ประจำปี 2564 | อ.กัญญา | 56,735 | | | | | 30,000 | | | 30,000 | | | | | 26,735 | | | 26,735 | 56,735 |
| 3 | โครงการตาม พ.ร.บ. ตามงบประมาณ | | 1,012,000 | | | | 60,000 | 25,000 | 20,000 | 105,000 | 150,000 | 220,000 | 270,000 | 90,000 | 580,000 | 50,000 | 152,000 | 20,000 | 222,000 | 1,012,000 |
| | ฝึกอบรมวิชาชีพพระยะ สิ้น | อ.มนตรี | 134,000 | | | | | | | 50,000 | 50,000 | | | 50,000 | 50,000 | | 34,000 | | 34,000 | 134,000 |
| | ฝึกอบรม 108 อาชีพ | อ.สองพรหม | 10,000 | | | | | | | | 5,000 | | | | | | 5,000 | | 5,000 | 10,000 |
| | อุดหนุนระยะสั้น | อ.มนตรี | 48,000 | | | | | | | 20,000 | 20,000 | | | 20,000 | 20,000 | | 8,000 | | 8,000 | 48,000 |
| | โครงการส่งเสริม การประกอบอาชีพ | อ.ละมุด | 150,000 | | | | | | | | | | 150,000 | | 150,000 | | | | | 150,000 |
| | โครงการยกระดับ คุณภาพการจัด อาชีวศึกษาภาคี | อ.มนตรี | 30,000 | | | | | | | 15,000 | 15,000 | | | | | | 15,000 | | 15,000 | 30,000 |
| | การอนุรักษ์พันธุกรรม พืช | อ.มนตรี | 30,000 | | | | | | | | | | | | | 30,000 | | | 30,000 | 30,000 |
| | โครงการปลูกสำนึก รักษา รักษาสิ่งแวดล้อม | อ.ละมุด | 70,000 | | | | | | | | | | | | | | 70,000 | | 70,000 | 70,000 |
| | อาชีพพัฒนา | นิพัทร | 200,000 | | | | | | | | | 200,000 | | | 200,000 | | | | | 200,000 |
| | พารายต่อระหว่างเรียน | อ.ละมุด | 100,000 | | | | | | | | | | 100,000 | | 100,000 | | | | | 100,000 |

| ที่ | งาน/โครงการ/ กิจกรรมมอบหมาย/ รายการ | ชื่อ - สกุล/ งาน/ แผนกที่ใช้ | งบประมาณ ที่ใช้ | แผนการใช้จ่ายงบประมาณ ปี 2564 | | | | | | | | | | | | รวมเป็นเงิน | | | |
|-----|--|------------------------------------|--------------------|-------------------------------|--------|--------|----------------|--------|--------|---------|----------------|---------|--------|---------|----------------|-------------|--------|--------|---------|
| | | | | ค.ค.63 | พ.ย.63 | ธ.ค.63 | รวมไตรมาส 1 | ม.ค.64 | ก.พ.64 | มี.ค.64 | รวมไตรมาส 2 | เม.ย.64 | พ.ค.64 | มิ.ย.64 | รวมไตรมาส 3 | | ก.ค.64 | ส.ค.64 | ก.ย.64 |
| | จ้างครูสอนวิชา ภาษาอังกฤษ(ครู ชาวต่างชาติ) | อ.พาสัน | 240,000 | 20,000 | 20,000 | 20,000 | 60,000 | 20,000 | 20,000 | 20,000 | 20,000 | 20,000 | 20,000 | 20,000 | 20,000 | 20,000 | 20,000 | 60,000 | 240,000 |
| 4 | โครงการพิเศษ (ไม่ใช่ เงิน สอศ./ | | 20,000 | | | | | | | | | | | | | | | 20,000 | 20,000 |
| | ชีววิถีเพื่อการพัฒนา อย่างยั่งยืน | อ.กัญญา | 20,000 | | | | | | | | | | | | | | | 20,000 | 20,000 |

โครงการที่ได้รับอนุมัติตามแผนปฏิบัติการ
ประจำปีงบประมาณ 2564

| ลำดับที่ | โครงการ | จำนวนเงิน | เสนอโครงการ |
|----------|---|-----------|-------------|
| | ฝ่ายวิชาการ | | |
| 1 | การเรียนการสอนแผนกวิชาสามัญสัมพันธ์ | 20,000 | อ.นงลักษณ์ |
| 2 | จัดซื้อวัสดุประกอบการเรียนการสอนแผนกวิชาอุตสาหกรรมเกษตร | 75,000 | อ.ผ่องพรรณ |
| 3 | การเรียนการสอนแผนกวิชาช่างกลเกษตร | 25,000 | อ.ศรีสมร |
| 4 | จัดซื้อวัสดุประกอบการเรียนการสอนแผนกวิชาพืชศาสตร์ | 141,560 | อ.กัญญา |
| 5 | จัดการเรียนการสอนสาขาวิชาสัตวศาสตร์ | 87,200 | อ.นริศ |
| 6 | จัดการเรียนการสอนแผนกวิชาธุรกิจเกษตร | 30,000 | อ.ละมุล |
| 7 | ปรับระบบการบริหารและการจัดการที่ดีฝ่ายวิชาการ | 9,900 | อ.พาฝัน |
| 8 | พัฒนาหลักสูตรตามความต้องการของสถานประกอบการ | 10,000 | อ.ทฤทัย |
| 9 | วัดผลและประเมินผล ปีงบประมาณ 2564 | 30,000 | อ.สุดารัตน์ |
| 10 | บริการข้อมูลข่าวสารงานห้องสมุด 2564 | 24,640 | อ.มนตรี |
| 11 | สื่อการเรียนการสอน | 30,000 | อ.อรทัย |
| 12 | อบรมและจัดการเรียนรู้ภาษาอังกฤษและวัฒนธรรมพม่า | 15,000 | อ.พาฝัน |
| | ฝ่ายพัฒนากิจการนักเรียนนักศึกษา | | |
| 13 | การป้องกันสารเสพติดในสถานศึกษา | 10,000 | อ.อรทัย |
| 14 | พัฒนา ออท.หน่วยตาก | 100,000 | อ.ละมุล |
| 15 | มอบใบประกาศนียบัตรผู้สำเร็จการศึกษา | 10,000 | อ.นงลักษณ์ |
| 16 | สถานศึกษาคุณธรรมอาชีวศึกษา | 8,800 | อ.ละมุล |
| 17 | ชาติ ศาสนา พระมหากษัตริย์ | 35,000 | อ.ละมุล |
| 18 | อบรมคุณธรรม จริยธรรมนักศึกษาใหม่ | 30,000 | อ.ละมุล |
| 19 | กิจกรรมไหว้ครูประจำปี 2564 | 15,000 | อ.ละมุล |
| 20 | กิจกรรมลูกเสือวิสามัญ | 7,000 | อ.รัตติกาล |
| 21 | แนะแนวการศึกษาและอาชีพ | 30,000 | อ.นงลักษณ์ |
| 22 | ระบบดูแลช่วยเหลือนักเรียนนักศึกษาปี 2564 | 15,000 | อ.นาคยา |
| 23 | ประชุมผู้ปกครองนักเรียนนักศึกษาปี 2564 | 8,000 | อ.นาคยา |
| 24 | เยี่ยมบ้านผู้เรียน ปี 2564 | 18,000 | อ.นาคยา |
| 25 | กีฬาและนันทนาการ ประจำปี 2564 | 55,000 | อ.อรทัย |

| ลำดับที่ | โครงการ | จำนวนเงิน | เสนอโครงการ |
|----------|---|-----------|----------------|
| 26 | สร้างเสริมสวัสดิการนักเรียนนักศึกษา | 85,000 | อ.ชมพู่ |
| 27 | บริการอาหารนักเรียนในโครงการปฏิรูปการศึกษา | 1,464,000 | อ.ผ่องพรรณ |
| 28 | ฝึกอบรมวิชาชีพพระยะสัน | 134,000 | อ.สุรสิทธิ์ |
| 29 | ฝึกอบรม 108 อาชีพ | 10,000 | อ.ผ่องพรรณ |
| | ฝ่ายบริหารทรัพยากร | | |
| 30 | ค่าจ้างลูกจ้างชั่วคราว | 2,000,000 | อ.จันทกานต์ |
| 31 | จ้างเหมาพนักงานทำความสะอาด | 90,000 | นายประมวล |
| 32 | ระบบสาธารณูปโภค-ค่าไฟฟ้า | 1,100,000 | สุรียริสสา |
| 33 | บริการค่าใช้จ่ายในการเดินทางไปราชการ | 700,000 | น.ส.วาสนา |
| 34 | เช่าเครื่องถ่ายเอกสารระบบดิจิตอล | 45,000 | อ.จันทกานต์ |
| 35 | บริหารงานทั่วไป | 5,000 | อ.จันทกานต์ |
| 36 | จัดซื้อวัสดุและอุปกรณ์สำนักงานงานบุคลากร | 15,000 | อ.จันทกานต์ |
| 37 | พัฒนาครูและบุคลากรทางการศึกษา | 10,000 | อ.จันทกานต์ |
| 38 | บริการฝากส่งสิ่งของทางไปรษณีย์ | 25,000 | อ.จันทกานต์ |
| 39 | บริการซ่อมแซมครุภัณฑ์ | 400,000 | น.ส.สุรียริสสา |
| 40 | ปรับปรุงซ่อมแซมงานอาคารสถานที่และสาธารณูปโภค | 500,000 | นายประมวล |
| 41 | ปรับปรุงห้องน้ำแผนกวิชาสัตวศาสตร์ | 133,760 | อ.นริศ |
| 42 | พ.ร.บ.คุ้มครองผู้ประสบภัยจากรถยนต์ | 10,000 | น.ส.สุรียริสสา |
| 43 | จัดซื้อน้ำมันเชื้อเพลิง | 500,000 | น.ส.สุรียริสสา |
| 44 | ค่าบริการโทรศัพท์ | 20,000 | อ.ละมุล |
| 45 | บริการอินเทอร์เน็ต | 45,000 | อ.ชยันต์ |
| 46 | จัดซื้อวัสดุอุปกรณ์บริการด้านการเงิน | 30,000 | น.ส.วาสนา |
| 47 | จัดซื้อวัสดุและอุปกรณ์งานบัญชี | 10,000 | น.ส.นิตาชล |
| 48 | จัดซื้อวัสดุสำนักงานงานพัสดุ | 150,000 | น.ส.สุรียริสสา |
| 49 | จัดระบบเอกสารเพื่องานทะเบียน | 9,680 | อ.นงลักษณ์ |
| 50 | ประชาสัมพันธ์ | 30,000 | อ.ละมุล |
| | ฝ่ายแผนงานและความร่วมมือ | | |
| 51 | จัดซื้อวัสดุสำนักงานฝ่ายแผนงานและความร่วมมือ | 15,000 | นางนิมนวล |
| 52 | ซ่อมบำรุงและปรับปรุงระบบเครือข่ายและห้องควบคุมเครือข่าย | 20,000 | อ.ชยันต์ |

| ลำดับที่ | โครงการ | จำนวนเงิน | เสนอโครงการ |
|----------|---|-----------|-----------------|
| 53 | ปรับปรุงระบบแม่ข่ายอินเทอร์เน็ต (Server) | 90,000 | อ.ชยันต์ |
| 54 | ส่งเสริมผลิตผลการค้า | 5,000 | อ.ศรีสมร |
| 55 | งานประกันคุณภาพภายในสถานศึกษา | 8,800 | อ.กัญญา |
| 56 | ดำเนินความร่วมมือ | 10,000 | อ.พาฝัน |
| 57 | ฟาร์มโคนม | 319,600 | อ.นริศ |
| 58 | ฟาร์มโคเนื้อ | 292,600 | อ.ประสาร |
| 59 | ฟาร์มสุกร | 325,000 | อ.ประสาร |
| 60 | ฟาร์มไก่ไข่ | 348,300 | อ.ประสาร |
| 61 | ผลิตพืชไม่ใช้ดิน | 35,000 | อ.ชมพู่ |
| 62 | การปลูกข้าวหอมมะลิ 105 ประจำปีงบประมาณ 2563 | 56,735 | อ.กัญญา |
| | โครงการยุทธศาสตร์ | | |
| 63 | ยกระดับคุณภาพการจัดอาชีวศึกษาทวิภาคี | 30,000 | อ.มนตรี |
| 64 | ส่งเสริมการหารายได้ระหว่างเรียนของนักเรียนนักศึกษา | 100,000 | อ.ละมุล |
| 65 | การอนุรักษ์พันธุกรรมพืชอันเนื่องมาจากพระราชดำริฯ | 30,000 | อ.มนตรี |
| 66 | โครงการปลูกจิตสำนึกรักป่า รักษาสิ่งแวดล้อม | 70,000 | อ.ละมุล |
| 67 | ชีวะวิถีเพื่อการพัฒนาอย่างยั่งยืน | 20,000 | อ.กัญญา |
| 68 | อาชีวะพัฒนา | 200,000 | น.ส.สุริย์ริสสา |
| 69 | ส่งเสริมผู้ประกอบการอาชีพอิสระในกลุ่มผู้เรียนอาชีวศึกษา | 150,000 | อ.ละมุล |
| 70 | จ้างครูสอนภาษาอังกฤษ(ชาวต่างชาติ) | 240,000 | อ.หฤทัย |